廣州民國日報

中華郵政特准掛號認爲新聞紙類
社址廣州市光復中路柒拾玖號
編輯部自動電話壹壹捌貳零
經理部自動電話壹零陸柒伍

第拾肆年　第肆貳陸〇號
有線電掛號柒捌貳伍
無線電掛號貳肆捌零
今日出紙叁張半零售小洋伍分

本報價目(郵費在內)	本市	國內日本朝鮮	外洋	香港澳門
一月	一元二毫	一元四毫	四元五毫	三元
半年	六元二毫	七元八毫	二十六元	十八元
全年	十二元	十五元	五十二元	三十六元

本報『星期畫刊』徵稿啓事

本報自本月起每逢星期日增出星期畫刊，歡迎讀者投寄美術、風景、人物、時事、各項珍貴圖片，一經登載，報酬從豐。來稿請寄本報編輯部星期畫刊編輯室。

中國國民黨中央執行委員會黨史史料編纂委員會徵集史料啓事

查本會黨史史料陳列館建築工程業已告成現正佈置內部積極籌備開幕又本會主編之總理全書蒐輯材料業已蔚成鉅觀亦擬于年內全部出版用彰前烈而昭來玆惟念本黨革命數十年來史蹟浩如瀚海本會歷年羅徵史料雖已粗有可觀第拾遺補闕不無遺珠際玆陳列館即將開幕亟待廣事徵集俾陳列材料不致偏頗而 總理全書關係本黨文獻尤巨其內容自須盡量補充以期本黨革命偉績槃然大備 總理畢生之遺著亦得網羅無遺爲此特行通告海內外本黨先進及各界人士如藏有 總理及先烈各項史料及有關本黨革命之文獻實物紀念品等凡足供陳列及編史之參攷者務請盡量惠徵提早寄會本會當按章酬獎用答盛意具有因原件須留備紀念不願割愛者不論暫借陳列或借抄影印亦所歡迎其詳細辦法本會訂有徵集通則及 總理全書編輯述要除專函分發外各界函索謹即寄奉至希 公鑒爲荷

廣州市立銀行招考職員及辦事員

本行服務社會，力求盡善盡美。刻奉命整頓行務擴張營業頓感人員不敷分配，謹以考試方法，延請下列人員：(一)出納員(二)會計員(三)儲蓄員(四)辦事員，簡稱甲(包括出納會計及儲蓄)乙(辦事員)兩種，其投考手續如下：

(甲)一、專門學校畢業或同等程度者，二、在銀行曾服務三年而有證明者，三、年齡在二十五歲以上至三十五歲以下，四、體格健全無不良嗜好者。

(乙)一、高中畢業或同等程度者，二、在銀行或商店服務二年以上而有証明者，三、年齡在十八歲以上至二十五歲以下者，四、體格健全無不良嗜好者。

凡認爲符合上開各種資格者，不分男女，可將最近二寸半身相片三張及証明文件，自九月卅日起至十月九日止，逕寄本行報名，經審查合格後，當登報通知應考。惟應考出納員在考取後，除照市府之職員保証條例(舖保或人保)以外，須另具伍千元現金或同等價值之不動產作保，餘則悉照市府之職員保證條例辦理。

秘書室啓

信宜舊圖印金登記展期

至本月十日止地點仍在中華北路八十四號二樓林駐君寓并於十一日一並開各校代表大會希中上各校派代表出席

西10

廣州市工務局招考稽查員

(投考資格)曾受中等教育而能駕駛汽車或機器脚踏車者(考期)十月十二日起(考試地點)市政府禮堂(報名日期)十月六日起至十日止(報名地點及取閱章程處)廣衛路本局第五課

西575

實業部廣州商品檢驗局佈告

本局奉令籌備恢復業於十月一日成立茲定自十月五日起施行植物病蟲害檢驗此後凡苗木鮮菓乾菓蔬菜種子蜜蜂等均須報經本局檢驗發給證書方准進口出口各項商需閱檢驗細則可即至泰康路二三號四樓本局領取除請粵海關協助外特此通告仰各該商一體知照

兼代廣州商品檢驗局長蔡無忌

西524

廣州市政府秘書處啓事

本處現擬招繕寫事務員數名薪水從豐凡年在二十歲以上四十歲以下善書法者可繕楷書行書各二百字連同住址於本月六日以前一併封交本府收發股收一俟審查合格再行通知面試

西8

廣東省政府民政廳啓事

本廳現爲博訪賢才整飭吏治起見除遴委各方介紹及自行投効者外其有對于政治經濟警察各科學有專長合於后開資格之一者亦請寄付履歷來廳以便登記此佈

茲將登記資格規定列后

一、曾經縣長考試及格者二、高等文官考試及格者三、國內外大學或專門以上學校研究政治經濟法律各科三年以上畢業者四、曾任薦任職經銓敘部甄別銓敘合格給有證書者五、曾任薦任職一年以上或高級委任職二年以上確著有成績者六、經高等考試警察行政人員考試及格者七、曾任警察行政事務之薦任警官經甄別審查或考績合格者八、曾任警察機關或專辦理警察行政事務之最高級委任警察官三年以上經甄別審查或考績合格者九、在內政部直轄警官高等學校正科或國外高級警官學校畢業有警察專門著作經審查合格者十、經普通考試警察行政人員考試及格者十一、曾任警察機關或專辦理警察事務之委任警察官經甄別審查或考績合格者十二、在內政部認可之國內外警官學校兩年以上畢業者十三、曾充各級警察機關警長以上三年成績優良者

甲739

廣州台山學會啓事

本會奉市黨部核准從新登記會員茲定自十月一日起至十日止每日下午二時至五時星期日照常爲登記期間凡我留省同學務依期到維新路本會登記爲荷

甲150

感謝梁烺皓醫生

鄙人患胃病四年飯後作痛飽悶噯氣殊感苦楚迭延中西醫生服藥無效前月經友人介紹中大第一醫院小兒科梁烺皓先生治療不出旬日頓告全愈感激之餘特登報鳴謝

陳雪雲謹啓

535

廣東建設廳招投工程廣告

本廳現於西村肥料廠建築水塔一座該項工程定於十月十二日下午二時在本廳二樓當衆再投如有意投承者請即到本廳會計股先繳押圖毫券一十元領閱章程圖則屆時並繳押票毫券五百元來廳競投可也

西7

道謝啓事

敬啓者魯此次由歐回國甫抵港粵承各團體各機關各同志暨至愛親友不吝玉趾到船歡迎厚誼隆情感荷何極惟宿恙未痊尙須調理一俟病軀稍告痊可自當竭誠以圖良晤藉傾積愫謹先登報鳴謝幸乞鑒原

鄒魯敬啓

西6

徵求圖則廣告

本會奉令組設辦理籌建縣府合署法院監獄事宜迄今半載已將經費籌定亟應徵求圖則以便公同評定早日興工特登廣告(獎金另列原則內)如有應徵者請到本會(在縣政府建設科)取閱建築原則(於一個月內請先將監獄圖則繪成投交本會)其餘縣政府法庭限二月內寄來以定去取特此通告

中華民國廿五年九月　日

籌建中山縣縣政府　法院　監獄　委員會啓

甲134

中國國民黨廣州特別市黨部通告

本部現經製定銅質圓形職員證章外圍藍白線圖案上刊黨徽中刻廣州特別市黨部七字下列號碼由九月十六日起發給本部職員佩帶所有前屆執監委員會所發各種證章及本部接收以後所發綢質臨時出入證一律作廢特此通告

甲1656

北洋書社特別大犧牲

以萬元血本酬答主顧(詳情另看大告白)

廣州船務管理局通告　第一號

查本局原名廣州港務局近奉廣東建設廳第六七七六號訓令改名廣州船務管理局並分別呈報函令布告各在案此後所有內河單行輪船輪拖渡之承攬停攬繳領印簿及承攬案內之改航替水及船名商名航線等之改易限制客貨脚核發船牌照(即民船原日應領廣東建設廳之船舶牌照)維護航行安全調處營業上糾紛及其他與船務有關事項依照定章統歸本局辦理特此通告

西1

國語講習所招生

學額五十名畢業四個月時間每日下午一時至一時五十分上課費用全期學費三元報名時清交報名即日起至十月十一日止在教育路本會秘書處

廣東省教育會啓

西1

廣州合浦學會啓事

啓者本會現定十月一號起至二十號止爲新舊會員登記期間凡我留穗同學諸君務希向各該校負責人或逕到本會庶務處登記爲荷

甲156

聲明

本堂前由陳暖出資承頂壽康堂舖底傢私後由陳暖仍沿用壽康堂加多興記二字爲字號與馮道生訂約於本年六月一日在本市中華南路三十一號開張製售馮了性藥酒詎開業未久馮道生竟背約犯法私自收去貨款挾逃無踪茲特登報聲明如馮道生不即携私收款項回店清理各手續則日前他與陳暖訂立本堂合約所載授馮道生個人應享之權利概作自動放棄及他在外一切行爲概與本堂無涉今陳暖保留追訴道生賠償背約之損失及私收貨款等權自後凡各顧客交付貨款請憑本堂經理簽發之印板收條爲據合併聲明

壽康堂興記馮了性藥酒號啓

西5

廣東陸地測量局副官室啓

茲有本局職員証章285號一枚(銅質圓形赭色底金邊)業經遺失註銷嗣後如有人拾得此號証章作爲無效合登報聲明

西3

讀書界的好消息

前上海北新書局廣州特約發行所拍賣存貨啓事：

敝處前與上海北新書局推銷書籍，經六年之久，其時訂立契約，在廣州有特約發行之權，去年契約期滿，積有多量存貨，後有該局數度接洽收回，然皆未成事實，茲將是項存貨，在永漢北路會文堂新記書局內，削碼拍賣，以資結束，該局出版書籍，內容之優良，社會早有定評，毋勞贅述，而此次售價之低廉，實爲空前絕後之良機，且書本完好，花色齊備，讀書界幸勿視爲尋常廉價而失之。

辦法　普通書照碼大洋四折　兒童書照碼大洋三折

日期　十月五日起

拍賣處　廣州會文堂新記書局

地址　永漢北路　電話　一五九七六

廣東省黨部廣州特別市黨部通告

組字第三號　查十月五日爲十月份第一週星期一日茲定於是日上午八時在中山紀念堂聯合舉行總理紀念週所有出席証章業經製備並經分別函送及通知來部領取屆時市內黨政軍警機關全體工作人員出席各學校民衆團體派代表五人出席參加除分函外即希依時出席特此通告右通告各機關團體學校

大21

中國國民黨廣東省黨部重要啓事

總字第六號　林翼中黃麟書彭卓任三同志公鑒查貴同志等移交省黨部基金清册內列彭卓任借支毫券七萬六千四百元一欵迄今仍未見將欵移交前來是貴同志等任內交代尙未清楚茲特登報通知自登報日起限一個月內將該欵如數歸還逾期不還㕛當依法追究以重公帑此啓

中華民國二十五年九月廿九日

大18

順德青雲文社通告

茲將國內經政府立案之大學順德籍本科學生廿五年份上學期奬學金照案發給凡屬前項學生請於十月二十一以前到社報名二十五日起開派勿逾期自悞又領款時須携有學校証明文件特此通告

6

女醫師蘇儀貞

本醫師畢業於日本東京女子醫學專門學校曾任廣東博愛會醫院女醫師專醫婦女一切內病月經困難等症兼任指導節育法及有自著看護學全書出售並可教授日文時間隨時商定　診所海味街廿八號

第四路軍直屬第六團通告

本團奉令編併所有前發用廣東財政廳特務第二團官兵胸章及黃字藍底財特二團磬形臂章概行作廢

中14

北洋書社

特別大犧牲　以(萬)(元)血本酬答主顧

本社影印各種西文書籍，自十月一日起，至本月底止，一律照原碼減售「四五折」。至於定印書籍，亦照同等待遇，僅收紙本。機會不再，惠顧從速！

社址：本市豪賢路九十號

廣東省政府財政廳通告

指字第一六四五號　查本廳前廳長任內所派各農稅局及沙田征收處委員其中有挾款潛逃情弊現各該挾款潛逃犯員雖經本廳懸紅購緝惟久未弋獲爲上緊緝拿起見亟應加重賞格以期早日獲案究辦茲特另訂懸賞數目如下凡能緝獲甄景垣黃祥霖朱汝清解送到案者每一名賞給毫券五千元又緝獲李炳瑲徐金坡送案者每名賞給毫券三千元通風報訊因而緝獲者每一名賞給毫券一千五百元上項賞銀本廳已另撥專款交中國銀行存貯以待如經緝獲到案即可領賞決不食言特此通告

計開

甄景垣前廣州農產品什項專稅局委員年三十三歲廣東台山縣人　粘附相片

朱汝清前中順沙田征收員年三十八歲廣東寶安縣第一區人　粘附相片

徐金坡前山稽征處主任年三十五歲廣東南海縣人　粘附相片

黃祥霖前陳村稽征處主任年三十歲廣東南海縣人　粘附相片

李炳瑲前新會禮樂沙田征收員年三十四歲廣東順德縣第三區鷄州村人　粘附相片

中華民國二十五年九月二十二日

廳長宋子良

中697

(甄景垣)

(黃祥霖)

(朱汝清)

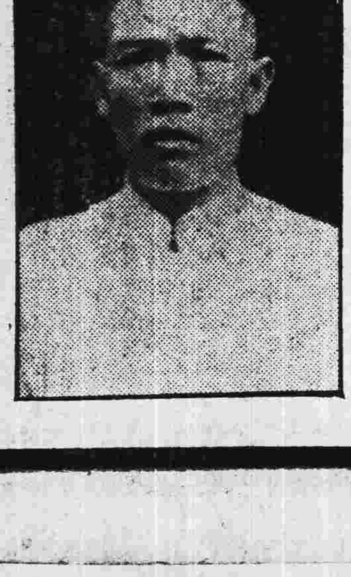

(李炳瑲)

廣西省政府今日在桂林辦公

省黨部同時由邕遷桂　各商戶懸旂表示歡迎

【華南社南寧四日電】(一)廣西綏靖公署、因國防上及其他各種問題、決遷桂林、部內各處會官佐、於一日起分批乘船車前往、五日在桂林開始辦公、內留駐邕辦事處、(二)桂省府各廳處、內於四日晨離邕遷往桂林、(三)桂省黨部定五日遷桂林、七日開始辦公、(四)廣西大學校本部文法學院、六日起遷桂林豐花園、十五日開始辦公、文法學院、十九日上課、

【華南社南寧四日電】桂軍總部接准軍政部電咨、派員赴安南觀操、三日電派覃督辦連芳率師軍官五員前往、

【華南社南寧四日電】桂軍積極復員、前設各兵站、現均明令結束、

桂省省會遷設桂林、經該省黨政軍聯席會議議決通過、而第四集團軍總部(在未奉頒新番號前仍暫沿用此名)且方本月一日開始遷移、各情已迭誌本報、茲查廣西省政府亦定於今(五)日遷往桂林辦公、昨已電各縣市機關查照、原電云、『本府即日遷設桂林、十月江(三日)南寧停止收文、同日桂林開始收文、歌(五)日在桂林辦公、嗣後各該機關送呈本府文電、仰逕寄桂林為要、並希查照、旭總印』、同時廣西省黨部通電云、『本會定於微(五)日開始搬遷、廣(七)日在桂林辦公、合電查照、並仰知照、中國國民黨廣西省黨部印、』又查省府遷設桂林後、省選舉事務所亦同時遷桂林辦公、該事務所特分電各區及各縣週知、電云『本月歌(五)日省府遷桂林公后、本所自當隨同遷往、惟尚留若干人員在邕處理事務、關於各縣公民宣誓登記之額數及推定候選人之姓名、須分電邕選舉事務所外、餘迭送桂林、省府選舉事務所印』又據桂林息、自桂局和平解決後、抗日運動已入一新階段、本省政府及總部為軍事政治之重要機關、向設於南寧其地點本當本省中樞、水陸交通、亦屬便利、惟因與粵之北海接近、恐一旦對外戰爭爆發、難免不受敵人海空軍之威脅、故決遷治於桂林、省府方面已派總務處長孫仁林、總部方面派副官處唐處長先到桂林佈置一切、此間人聞訊、莫不欣忭非常、各商戶均高懸國旗、表示歡迎云、

起辦國選事務

桂省軍政領袖、自服從中央後、即分別進行辦理各項軍政善後、關于國民大會代表選舉一事、亦已決定依照中央法規趕緊辦理、查中央對于該省國選、早經派定浙江省政府秘書長黃華表為視察員、黃氏奉派後、現已到廣州多日、自知桂省決定趕辦國選後、現已定于一二日動程前往視察、報載黃氏已于四日入桂、尚非事實、

各縣更易名稱

廣西全省共七十餘縣、黃主席旭初前將奉議縣改名田陽縣易名敬德、恩林縣改為平治、恩隆縣改為田東、增加田西、樂業、天峨萬岡四縣、經呈奉中央核准頒發縣印、至新增百源一縣、亦經呈奉核准、最近又將柳州縣改為馬平縣一案、因時間關係、現向未辦妥、此次桂省籌備國大選舉、柳州縣暫仍用原名、俟國選後始改換云、

西北勦匪軍大捷

成縣一役斬獲千餘名　賀龍及偽九師長受傷

【中央社蘭州三日電】軍息、甘寧邊境殘匪、連日向北竄擾、經國軍擊退、隴南岷縣仍在堅守中、隴西天水等處、均有接觸、蕭賀南竄入陝、國軍已將康縣收復、

【中央社西安三日電】國軍唐師朱旅、自上月廿九日至卅日午與蕭克賀龍羅炳輝三股之匪約萬餘、血戰於成縣附近、肉搏數十次、卒將匪擊潰、估計成縣一役斃偽第六師長賀炳樾及偽參謀長政治委員以下千餘名、賀龍及偽第九師師長均受重傷、遺屍遍野、匪精銳已失、由退踞徽縣、我軍正乘潰追擊中、又盤踞康縣及西鞏家集張麟之匪約兩千、一日亦均被國軍王師擊潰、當晚收復康縣、殘匪南竄、

【中央社蘭州三日電】蔣委員長以新編十四師在岷守城勦匪有功、除迭加獎賞外、現將該師番號改定為陸軍一六五師、并改委魯大昌為師長、以示鼓勵、

收復康縣經過

【國際社三日電】兩日來劉匪消息、茲接各方來電如次、寧奉一日電、定湟鹽池之匪約有七百、連日向我靈峯磁窰紅山堡及橫城等處竄擾、經國軍馬旅派隊于九月廿七晨在上下寶塔將匪擊潰、匪仍向鹽池逃竄、國軍已進佔沙坑子以南四區、是役斃匪七八十、獲槍十餘、俘偽指導員二名、隴西二日電、國軍李師一部、一日在驚鴦舖附近與匪接觸、斃匪十餘、匪即潰退、岷縣二日電、匪帳縣附近之匪時向城垣攻擊、國軍已嚴密戒備、匪不退、天水二日電、一日午國軍童旅先頭部隊馳追至子午之匪後、乘勢猛進、逐次克佔紅岩山鐵佛寺、鞏家集大梁等要點、匪頑強抵抗、適國軍後續部隊到、匪不支、激戰至申刻、匪向康縣潰退、國軍跟蹤追擊、斃匪一百餘、俘獲甚多、我軍已協同民團將康縣收復、又該匪係偽第六師、

閩開始總清剿共匪

【中央社福州四日電】綏靖主任蔣鼎文、為早日完成剿匪工作起見、除將剿匪軍隊從新配佈、並劃定剿匪區域、派督察員分赴各區督察外、特頒手令、(一)服從命令、(二)嚴守紀律、(三)嚴飭部隊、(四)愛護民衆、(五)加緊訓練、役清殘匪、

農林局派員攷察桂省漁場

定中旬啓程

廣東農林局長凌道揚、接任後、對于局務整理及發展農林事業、頗為積極、現為攷察廣西漁場事宜、俾資借鏡、特派水產主任李象乩赴桂攷察、李氏奉派、定本月中旬啓程、屆時由局電請桂省府予以便利及指導一切云、

四路軍攷察團今日出發

一行十三人昨在香港集中　由香翰屏領隊三月後回粵

本省軍區司令張達、黃任寰、黃延楨、繆培南、李振球、以中央尚未頒布軍區組織、特乘此時機、考察軍事、原擬出國、因恐時日無多、現改在國內考察、同時四路軍總副司令香翰屏、亦決乘時聯同考察、經呈准中央組織考察團、由香氏任團主任、團員除各軍區司令外、尚有總部副官長張枚新、參議李振良、黃質文、歐陽新、葉壽堯、嚴應魚、譚朗星等共十三人、考察期暫定三個月、由總部給旅費五千元、行程係赴上海、南京、北平、保定、杭州、漢口、然後乘車返粵、香主任翰屏等日前已赴港、定今(五)日集中乘輪赴滬云、

台商考察團今日赴瓊

(中央社香港四日電)台商所組華南攷察團、四日晚由省返港、五日赴瓊、

空軍部前日試放烟幕

省硫酸廠出品試驗成績甚佳

【本報專訪】省營硫酸廠主任禹炳光、以烟幕彈藥、為近代戰爭必需之軍用品、對于空防尤為重要、特悉心研究改良、昨經製造完竣、於三日將烟幕藥料兩大罐送往空軍指揮部派機燃放、試驗結果、成績甚佳、

實業部調查農業捐稅

編製廿四年度實業統計報告

【中央社南京四日電】實業部為籌備編製廿四年份全國實業統計總報告、並已製定農業捐稅調查表一種、分咨各省市府轉飭所屬、限文到一月內查填送部、

湘米銷粵出入口稅全豁免

鐵路運費減半征收　滬銀行團願低利貸款協助

【長沙快訊】湘省建設廳長余籍傳、日前在粵接洽湘米銷粵事、偕交通銀行信託部主任李鍾楚、乘粵漢直達車返長沙、記者前往叩詢一切、承發表談話如下、余在廬山參加植物油廠創立會後、與行政院秘書長翁文灝、鐵道部長張公權、實業部長吳鼎昌、共商湘米銷粵問題、僉以廣州洋米進口、年達一千二百萬石、約值一萬萬元、利權外溢、數字驚人、湘米銷粵、不僅湖南一省問題、與全國國民經濟關係至鉅、政府方面、除增加洋米進口稅、減免湘米稅捐、同時希望有效之贊助、全國民衆通力合作、以底于成、滬銀行團願低利貸款協助、由銀行組織、信託部代理、交通銀行派李鍾楚來湘、實地考察、湘米入粵、鐵道運費減半、兩省出入口稅全豁免、

中華體育會招待世運代表

【中央社上海四日電】中華體育會、四日下午二時茶會、招待世運代表團、會長褚民誼、杜月笙、首由主席徐致一致歡迎詞、會長黎照寰、王正廷致答詞、國術隊長顧舜華報告在歐表演經過、末由來賓吳蘊初等演說、散會、

華中運動會籌備處昨日招待報界

楊廉等無暇出席　湘女生國術會操

【中央社長沙四日電】第六屆華中運動會籌備處、四日招待新聞界、由方克剛報告籌備經過情形、希望各報界盡力宣傳、提倡國民體育、而圖民族復興、

【中央社長沙四日電】皖贛鄂三省教育廳長楊廉、程時煃、程其保、電華中運動會籌備處、各因要公羈身、未能來湘參加華中運動、

【中央社長沙四日電】長沙市女中學生、四日在教育會舉行國術會操、由李麗久指揮訓勉學生參加華中運動、注意精神振奮、

【中央社長沙四日電】粵培道女中學生廿餘人赴湘參觀華中運動會後、赴漢轉京滬、參觀教育、

戴季陶明日抵港

【中央社香港四日電】戴季陶由孟買乘德郵波斯丹號歸國、六日晨可抵港、黃松慕派王應榆來港迎候、

考試會通告普考日期

月底截止報名

本年舉行首都普通考試、經考試院考試委員會定期十一月二十日開始舉行、地點在首都考試院試場、報名日期由九月廿日至十月卅一日止、考試種類、(一)普通行政人員、(二)財務行政人員、(三)會計審計人員、(四)統計人員、(五)外交行政人員及領事館職員、(六)教育行政人員、(七)監獄官、(八)警察行政人員、(九)衛生行政人員、(十)農林人員、(十一)建設人員、土木工程科、機械工程科、電機工程科、化學工程科、鑛冶工程科、建築工程科、考試委員會委員長陳大齊、昨已通告來粵、俾各機關人員知照、

中航公司與美聯航說不確

在香港商設航空站　純為利便滬粵航線

【上海快訊】屢傳中美實行聯航之問題、記者昨向中國航空公司經理戴恩基探得確訊、據稱中航公司與美國聯航事、絕對未有進行、傳雙方洽中、祇待彼方通知云云、更非事實、蓋中航公司與英方商設香港航空站之事、純係為滬粵航線便利起見、並非以香港為中美聯運站、況聯美公司之太平洋航線、亦祇以菲律濱馬尼剌為航空站、未有搭客至香港上下之規定、要之、美太平洋線、若能展至香港、亦無與中航公司聯運之進行云、

黨國旗經銷局籌備設桂分局

已派員進行

中央為劃一黨國旗、特設立黨國旗經銷局、前曾電飭粵分局主任徐彥赴桂籌設廣西分局、徐氏奉電後、曾一度派員赴桂、請當局商洽此事、業已洽妥、徐氏本擬親行赴桂、以粵省黨國旗之推銷問題、仍待規劃、實施宣傳觀三項計劃、故遲未成行、昨特加派人員赴桂省設立分局籌備一切云、

時人行蹤

馬麟【中央社西安四日電】青海省政府主席馬麟請假在蘭州休養後、三日晨由蘭州飛抵西安、定日內返京、

王樹常【中央社北平四日電】王樹常四日晨赴天津、稍留即返京、聞在津供職、

孔祥榕【中央社南京四日電】孔祥榕二日晚由濟抵京、定五日晉謁孔祥熙秦汾、報告黃河防汛工程近況、

許芝森【中央社北平四日電】英大使許芝森前來平料理館務、并拜訪此間當局、作私人酬酢、茲以事畢、于四日下午乘平滬通車赴京、

盧作孚【華南社上海四日電】四川建設廳長盧作孚、改七日由滬搭中航機飛蓉、

吳承洛【中央社南京四日電】全國度量衡局長吳承洛、視察浙贛晉冀等省度量衡推行情形、已畢、四日由陝返京、

邊逸峯【中央社重慶四日電】滬金融界領袖林康侯等、為投資開發四川省實業、特派邊逸峯來渝、定日內與劉湘商討進行、

黃紹雄【中央社杭州四日電】黃紹雄四日晚六時乘車由京返杭、

劉瑞恒【中央社南京四日電】劉瑞恒前因父逝世、赴平奔喪、現因京中要事待理、四日晨由平乘車返京、

梅維亮【中央社天津四日電】新任天津海關稅務司長梅維亮、四日午抵津、即日下午訪前任稅務司長李禮亞商接交事宜、梅定五日到津海關視事、

馬亮【中央社上海四日電】蘇滬禁烟檢舉專員馬亮、五日赴鎮江與陳果夫商洽、會報蘇省禁烟經過、

張竣【中央社青島四日電】財政部專任委員張竣、四日晨自濟南抵青島、午後分訪市府商會各委員、對政府所得稅有所闡明、

鄭棉落價

【中央社鄭州四日電】鄭棉市近因滬諾、每担落價二元有奇、惟滬棉商尚在進貨、

全國各港傳染病狀況

赤痢傷寒最多

上海海港檢疫處、昨發表最近一週間全國各港傳染病狀況、病別以赤痢傷寒患者數字最大、至真性霍亂、各港始終未發見、本年已可告免、茲錄於下、

上海　細菌赤痢、患者華人七十四人、外人十九人、死亡七人、傷寒、華人三十三人、外人八人、死亡華人十八人、外人一人、白喉、華人六十一人、死亡三人、腦膜炎、患者華人一人、死亡一人、疹傷寒、患者華人八人、死亡一人、

漢口　細菌赤痢、患者華人二十五人、外人一人、傷寒、患者華人三人、死亡一人、

南京　細菌赤痢、患者華人八十二人、死亡一人、傷寒、患者華人十五人、死亡五人、猩紅熱、患者華人一人、腦膜炎、患者一人、

青島　細菌赤痢、患者華人十二人、傷寒、患者華人三人、白喉、患者華人一人、

汕頭　細菌赤痢、患者華人十一人、死亡一人、

杭州　細菌赤痢、患者華人二十人、傷寒、患者華人十六人、

廣州　傷寒、患者華人五十一人、細菌赤痢、患者華人一人、

寧波　細菌赤痢、患者華人八人、

秦皇島　白喉、患者華人一人、

塘沽　細菌赤痢、患者華人二人、

鐵道部令各路防範失事

列舉要點飭認眞辦理　并獎勵員工條陳辦法

鐵道部以行車事變、不特減低運輸效率、且足影響路譽、迭經飭屬各路切實防範、但各路行車傷亡仍未稍減、昨特根據本年一月至三月各路傷亡人命事件、分類列表、計事變統計、通令全國各路、並研究其原因、切實防範、力謀減少、計搶越軌道、行走軌道、攀登列車四十九次、無票乘客中途跳車三十五次、車未停妥跳車三十三次、員工工作不慎二十七次、總計三百十五次、其他十八次、又鐵道部以傷亡人命之主要原因、不外被害人之不自小心、但事變之職責、在乎各路員工隨時切實注意、尤須補充防範設備、已列舉防範要點、飭屬注意、並獎勵各路員工條陳辦法、最後陳關於防範事變具體辦法之意見或論著、以資採用、

廣東全省土地整理計劃草案

——省政府第十四次會議通過——(三)

完成南番順台新五縣土地整理方案

查廣東省各縣地籍測量業經舉辦者為汕頭、南海、番禺、順德、台山、新會、東莞、清遠、高要、開平、台山等十市縣、除汕頭市測量完竣、東莞清遠高要開平等縣僅施測一部份、應改用航測外、南海番禺順德台山新會等五縣田畝宅地圖幅總數約三萬六千九百餘幅、已測二萬四千五百餘幅、其餘未測約一萬二千餘幅、亟應繼續測繪完成、以便舉辦土地登記、茲擬辦法如次、

(一)各縣舉辦土地登記、均限一年內完成、(二)組織、依照原定編制、設隊長一、組長三、測量員十一、書記一、錄事三、測工十五、雜役四、伙伕四、每隊設隊長一、測量員五十六、組長二、書記一、補助圖根四、業務調查員二、測工一百十六、雜役五、伙伕九、(四)經費、外業測工八、內業測量三角測量、照原定預算、每月實支法幣三千圓、碎部測量隊每月實支法幣四千二百元、業務連絡費每月支法幣二千五百元、全部業務費總計需預備費法幣一百二十六萬七千元、

完成南番順台新五縣整理經費預算表

項目	費類	備考
三角測量隊經費	一〇・五〇〇元	三個半月
碎部測量隊十八隊經費	三六二・三〇〇元	內外業各一個月
搬運費	四・二〇〇元	
預備費	二六・〇〇〇元	
土地登記費	八六四・〇〇〇元	五縣田畝宅地約一千〇八十萬起每畝登記費八分
合計	一・二六七・〇〇〇元	合計如上數

完成南番順台新五縣地籍測量需用測量員數預算表

縣名	全縣田畝宅地圖幅數	已測田畝宅地幅數	未測田畝宅地幅數	需用三角測量員數	需用碎部測量員數	備考
南海	八・九三一	八・八八九	四二		四	該縣未測之田畝宅地僅餘百分之一
番禺	九・四六九	八・七一九	七五〇		六四	該縣一因被水淹未能施測之田畝宅地僅餘百分之一
順德	五・一五六	二・四六六	二・六九〇		三八	該縣三角圖根已測完竣
台山	六・三五九	一・九七三	四・三八六		三六	該縣三角圖根已測三分之二
新會	六・九九四	二・四九六	四・四九八		九七	該縣三角圖根已測量完竣
合計	三六・九〇九	二四・五四三	一二・三六六	三〇	三三〇	

說明、(一)本表所列各縣未測田畝宅地幅數、實施時如有出入、依照原定編制酌量增減、(二)碎部測量隊每隊設測量員二十人、碎部測量員五十六人、所有南海等五縣未測之田畝宅地、應組三角測量隊一隊、碎部測量隊十八隊、分赴南海等五縣實地施測、業務限三個半月完成、每月應測四千畝、約估面積一萬六千點、(四)每員每月應測量四幅、(面積一千二百畝)、戶地八百把、(完)

滬禁煙入新階段

有萬餘煙民脫離黑籍　租界方面待磋商進行

【上海快訊】滬市煙民登記、業已結束、中央所派來滬辦理登記檢舉之專員馬亮氏、亦以使命告盡、將回京復命、故滬市禁煙事宜、現將進入新階段、記者往訪馬氏、詢以關於過去辦理登記煙民情形、及今後辦理禁煙辦法、茲將各情誌下、

過去

馬專員首述過去煙民登記情形、謂在過去之檢舉期內、取締其法而已經登記執照已滿期前往市公安局換取執照者、計有一萬九千餘人、在檢舉期內、補請登記者計有二萬四千餘人、業已戒絕煙癮者計一萬一千餘人、已在滬市及死亡者計有一千餘人、此乃數日來經調查所得之情形也、

檢舉

工作三月　檢舉專員辦公處自五月初成立以來、經將近一個月之準備工作、及實際上工作、已三個月之結束、而努力之所得、效果不過如此、已收取極時之效果、即在華界協助、亦已得有相當成績、租界方面、亦現在該處辦理完竣、馬氏將結束、

租界

禁烟問題　馬氏復述及此次在滬辦理租界禁烟交涉之經過、謂本市租界、為華洋雜處、禁烟事宜、不無困難、故在華界方面、一律禁政、按照中央法令進行、但因租界方面、使本市禁政受影響、殊屬關心、本人對於租界當局、曾擬具意見、請交涉總部、行政院、外交部、方面、旨在設法推進、并與市府秘書長俞鴻鈞氏會同商洽、數度接洽、與地方領袖王曉籟諸氏交換意見、亦經向租界當局建議、初以租界當局對於禁政、不甚瞭解、再三申述我國禁政之決心、并解釋各方之步驟、已能完全瞭解、將來似當具體辦法、以推進租界禁烟、則本市與華界同一辦法、更可收取宏效、

萬餘

人民戒烟　馬氏最後談及今後之烟政、謂滬市烟民戒烟之數不少、已有一萬餘人、戒去烟癮、仍由禁烟醫院戒烟工作、繼續積極辦理、以目前情形論、每月戒除者約一千餘人、但一般已戒除之烟民、若不予以妥善之處置、仍可再犯、故應設法設立烟民工廠或其他生產機關、使已戒除之烟民、有正當職業、則能安心從事生產、且租界方面、如能按照我國法令、切實協助、則禁政更易進行、交涉問題、尚待繼續進行、將來各省市、亦將派員赴京、出席本次禁烟會議、討論今後禁烟事宜、以全國禁烟情形報告、候總監陳果夫核決定、

招商局恢復滬宜航線

二日已開始

國營招商局計劃恢復滬宜航線、已於本月二日暫時租用輪船行走、茲錄其情形如下、

計劃成功

招商局自峨嵋輪於二十二年七月在洛觸礁後、雖經施救脫險、奈因修理工程浩大、對於川江上游、迄未恢復行駛、除派快利輪行駛漢口宜昌線外、重慶線、上海宜昌線、均暫行放棄、現已計劃恢復、業已成功、先恢復滬宜線、

租輪行駛

招商局向益祥輪船局租用大通輪一個月、正式行駛、先行試航、該輪總噸數一千八百十六噸、淨噸數九百二十噸、速率每小時十二海里、一九年造於上海、首次開航於十月二日、由上海經過漢口沙市宜昌二口岸、均停靠上落客貨云、

華僑匯款歸國八個月三億元

與去年相若

我國對外貿易入超額、彌補、賴華僑匯款為主要、年來因外國各該地當局之壓迫、致匯款歸國數額、年見遞減、國內中國銀行等、對此有詳細統計、茲據記者探悉、本年自一月至八月之過去八個月中、華僑匯款歸國總數為三億元、與去年不相上下云、

劉汝明談
察哈爾頗安謐
綏東情勢仍甚緊張
宋哲元昨偕眷屬及秦石返平
日闢定遠機塲運到軍火甚多

【中央社北平四日電】劉汝明談、察省近頗安謐、綏東情形不甚詳悉、惟聞仍甚緊張、余原擬卽日回察、嗣因宋委員長返平、對各項政務、將有所請示、故遲一二日始能離平、

【華南社北平四日電】王英李守信等奉有某方命令、在察北招編股匪計劃、在年內招足僞軍十萬、欸械由某方接濟、某方顯由利用此輩漢奸策動華北新局面、免國際注目、

【中央社天津四日電】宋哲元偕眷屬及秦德純王式之等、四日上午十一時由津專車赴平、張自忠、陳覺生、劉家驁等、均到站歡送、據悉、宋此次在津會與田代數度會晤、所談多關係於經濟問題、滄石路修築事、亦會談及、惟路線是否展至天津、尚未完全決定、近日外傳蕭振瀛將主持冀察經濟委員會事、關係方面、已予否認、

【中央社北平四日電】宋哲元前赴津省親、並與各關係方面商開發華北經濟及緝私等問題、聞大體均已決定、不久卽可實行、茲以事畢、於四日午後二時、偕秦德純石友三等專車返平、宋下車後、卽赴私邸休息、旋召見軍政各要人垂詢一切、定五日晨接見記者、發表談話、

【華南社北平三日電】日方勢力日漸西展、當夏阿拉善旗地方、先後到日人五六十名、在定遠營闢飛機場、設特務機關、上月下旬、曾由飛機十餘架、運到軍火甚多、對達王煽惑極力、形勢嚴重、

王寵惠談
中日問題觀察
局勢緊張爲無可掩事實
兩國應利平誠意謀解決

【中央社上海四日電】王寵惠四日晨、在私邸應新聞記者之請、發表對於國際風雲之觀察、惟王氏以全世界之目光、均集中于東亞局勢、故談話僅及于中日問題、據王氏觀察、目前中日關係之緊張、爲無可掩飾之事、實中日交涉已達最後關頭、日本之積極準備、可知敷衍局面、已不可苟延片刻、惟王氏以爲兩國如有和平解決之誠意、則任何困難、均得由外交途徑而和平解決、亦可求得根本解決、卽外交暫時妥協、過去德國及波蘭所發生一種嚴重問題、無不一一由外交之途徑而和平解決、王氏對日本此次要求與蔣院長直接談判、謂世界各國、雖以政制不同、外交部長權力容有大小、然尚末聞有捨外交部長而要求與何人直接談判之先例、王氏幷謂京滬報界、發表之共同意見與信念、本人在大體上、均表示贊同、中日感情、不加改善、則兩國國交之常態、無法恢復、交涉亦無法進行、懸案更無從解決、王氏最後爲各地不幸事件、希望日方先行調查出事原因、與其眞相、然後再根究責任何問題、至于本要求與我經濟合作、在歐美各國亦有先例、如法國與各國所訂關稅協定、共有一百餘種之多、然要者以平等互惠爲原則、日要求與我經濟合作、須視其範圍如何、尚未提出具體辦法之前、本人不願加以批評、聞王氏在滬、擬三數日勾留、卽入京一行、

日艦離青
目的地不明

【中央社青島四日電】日十四驅逐艦隊葵號菊號兩艦、四日晨六時半離青他駛、目的地不明、

滬法軍演習

【華南社上海四日電】駐滬法陸軍、定六日晨、在勞利育路空場演習、三七口徑砲、及機關槍、空彈射擊、頃通知附近居民、屆時切勿聞聲誤會驚擾、

中山秀雄案犯
葉海生等上訴

【中央社上海四日電】中山秀雄案、特一區法院判楊葉兩犯死刑後、廿院指定爲葉海生辯護人之張志潔律師、三日已代葉提起上訴、第一特准狀後、連同卷宗呈高等法院審核、又楊文道之上訴狀、亦定五日呈送法院、

平津私貨仍充斥
李桐華暫留津
東三省境內各廠出品 停止享受機製物待遇

【中央社天津四日電】財政部爲防止路運走私、稽查處副處長李桐華、頃仍在天津待命、暫不南返、開該處遷天津之議、俟孔部長批准後、卽可實行、將來主要工作、卽在設法堵截冀察綏晉等省私貨來源、又天津市因私貨充斥、各正當商號均虧本貶價售貨、故損失頗鉅、僉盼對走私作有效之制止、

【中央社北平四日電】私貨近日仍源源到北平、除一部份係由火車由津運來外、大部份仍係某公司用載重汽車由津通公路運平、其中以日糖、人造絲、汽油等爲大宗、總計約六百噸、本市各商所屯積之私貨、亦查獲多處、刻正辦理扣貨罰款手續中、又平綏路局近又發現私運貨物、刻正嚴令所屬認眞取締、

【華南社上海四日電】江海關頃佈告、所有東三省境內各廠出品、在海關封閉以前、呈准享受機製貨物之待遇、律停止、以杜影射漏稅之弊、

陝北運動會
定雙十節舉行

【中央社榆林四日電】陝北運動會雙十節在綏德舉行、此間駐軍與榆林中學、職業中學、女子師範學校均參加、運動員於四日晨首途赴綏、

各國競爭
太平洋航線

【華南社上海三日電】太平洋航線、自德新輪加入行駛後、日本航界、決起與競爭、已定造二萬餘噸之鉅輪六艘、美郵船公司、亦不甘落後、擬撥美金六千萬元、建造鉅大郵船四艘、行駛太平洋中、與之競爭、太平洋航線問題、愈見白熱化、

京交易所
展期成立

【南華社南京四日電】京市票據交易所、因所址問題、展期至本月中旬成立、各銀行所派定之票據交換員、正由該所籌備處、從事訓練、

鄭日領館
館員携眷返國

【中央社鄭州四日電】駐鄭州日領事館館員平山勇、四日晨携眷由滬返國、

豫鄂陝區綏署
決設樊城

【華南社漢口四日電】豫鄂陝邊區綏靖公署、經新任綏靖主任劉建緒、與何成濬、楊永泰商定、決設鄂北之樊城、以便控制三省邊區、本月中旬、可組織成立、劉俟謁蔣委長請示後、卽赴任、

洛潼公路
增敷石子路面

【中央社洛陽四日電】洛潼公路敷石子路面、定五日開始測量、十五日動工修敷、

僞滿勞工三百餘
在俄邊失踪
僞向俄提抗議

【華南社長春四日電】上月尾有僞滿勞工三百餘人、輸送小麥等食糧七十餘石、突在蘇俄邊境失踪、日指爲係被紅軍拘捕、僞外交部及關東軍當局、頃向蘇聯政府提出嚴重抗議、

粵路延期舉行
通車典禮

【中央社漢口四日電】粵漢鐵路九月一日通車後、原定雙十節補行通車禮、頃因英倫運來車輛尚未到齊、且武昌賓門總站亦未落成、故通車典禮勢必延期、按粵漢路向英國定購車輛、三等車已完全運到、二等車郵車等、須明年二月始可到齊、

日時事新報對京滬報界
發共同意見反響
京滬各報駐漢記者昨發通電
對京滬各報所發意見表同情

△△△

【中央社東京四日電】三日晨京滬廿一報紙聯署發表之「日中關係緊張中吾人之共同意見與信念」一文之綱要、當日東京日日新聞及朝日新聞兩大刊、均予譯載、四日晨時事新報亦予刊載、各報對該文多表緘默、惟時事新報今日著文評論、謂日報界最近所取之態度、非在增強日本外交陣線、亦非受好戰的軍人之唆使、但爲表示日本人民對排日恐怖、及中國政府缺乏誠意之憤慨、然因鑒於目前局勢空前之嚴重、中國報界對日本輿論所作之呼籲、泰半或係因眞實情形、已深切瞭解之結果、吾人對吾儕同業所作之愛國宣言、倍加贊揚、幷以誠意接受、彼等所言中國報界告誡國民遏止自日報復之活動、確屬頗有價値、吾人希望此種態度、能堅守不渝、吾國報界勸誡人民團結一致、擁護政府、似足使中國政府放棄粗淺之理論、進而與日本携手也、宣言中所謂「率四萬萬人以衛國殉國于最後之一瞬」等語、確爲偉大的覺悟、此似爲中國人民對日本朝野作嚴厲決心之表示、在日本人民、亦有認排日暴動、爲反國民政府之份子所爲者、但日本應責國民政府對此類份子取締之不力、故希望日本對此點持和緩態度、此等於委卸國民政府之責任、或自認不克維持治安、該報結論謂中國所告日本朝野之願望、時事新報社論中、前會屢次道及中國報界至重要之使命、厥爲發動全力、勸諫蔣院長及國民政府毅然與日本相互和好也、

【中央社漢口四日電】京滬各報、於二日共同發表中日關係緊張中吾人之共同意見與信念一文、足以代表吾國輿論界之眞意、各地同業、均深表同情、京滬平津各報駐漢記者團、特通電附和、對漢口日租界發生之吉岡被殺案責任問題、特以該事件於出事後、採訪所得、作事實證明、謂吉岡事件、非我國政治能力所能達、本爲日本租界警察區域之內、又皆眞象未明、乃友邦遽顯示其過度緊張、使中日邦交、日趨險惡、希望日本人士、北體東亞兩大民族相輔相維之義、努力於東亞和平之維持、

【華南社上海四日電】中日外交、仍在作側面磋商、桑島六日可抵京、屆時當有新開展、彼此來所携新方案、內容雖不可知、但推敲彼此途中之談話、似仍未變更原定政策、果如此、則雙方實不易發現妥協點、國際輿論、對日頗不利、已在磋商、萬一日有獨霸遠東野心之事實時、應採何種共同步驟、確保在華權益、

【華南社上海四日電】日方仍堅持與蔣委員長直接談判、全世界無此先例、中日交涉、已達最後關頭、中外咸密切注視、

虹口江灣各地日警戒網完成
虹口閘北 外緩內緊

【中央社上海四日電】虹口一帶情形、四日似更形和緩、惟北四川路虹江路以北、各通衢要道、仍有一二日軍武裝駐守、而鐵甲車亦不時出遊、行至閘北八字橋同濟路一帶、已確無日軍、但花園街後門、日本啤酒廠內、則仍有大批日軍駐守、

【華南社上海四日電】滬日軍崗位、表面上似已減去、但日軍連日四出佈防、虹口江灣各地警戒網已完成、一遇事變、立可扼我咽喉、日軍晝伏夜出、浪人漢奸頗多、力肆活動、日僞方面、極謀攫奪租界警權、一般情勢、仍甚嚴重、

【華南社上海四日電】虹口閘北情勢、四日表面更呈和緩、除若干要道外、哨多已撤去、而但未回陸戰隊本部、駐于各分駐所、皆針對華界要衝、且旬日來、日軍在虹口閘北一帶、已佈成嚴密警戒線、遇彼認爲必要時、可在極短時間內、造成恐怖之狀態也、日軍態度、自如寒熱病、我方早有相當戒備、凡日軍越界佈哨處、均有武裝警察、在其附近監視、

首相陸相
會商方針

【中央社上海四日電】同盟幌札電、廣田首相爲奏上中日問題及陪觀大操、預定四日晚

禁販成年婦女公約
立院審查認爲應加入

【中央社南京四日電】國際禁販成年婦女公約、交立法院後、現經該院外交刑法兩委員會、邀請外交內政兩部代表、開會審查竣事、僉認該公約第十條、對於殖民保護國、或海外屬地、或附屬地、及委任統治國、除各簽約國特別申明者外、會規定皆不負本公約上之義務、我國以販賣婦女、實以上述各地爲最多、且最殘酷、如任其不適用本公約之規定、殊爲正義人道之玷、此項意見、雖經我政府訓令出席國聯代表於討論此案時提出、惟未通過、誠爲憾事、惟審查結果、僉以禁販婦女、終有賴於國際之合作、故主張此項公約、我國仍應批准加入、已呈請院會審議、

東北義軍
入夏以來
活動概況
交戰千三百餘次 動員人數廿萬多

【華南社長春二日電】東北義軍、自入夏以來、藉青紗帳之便、極爲活動、計七月份一月中、雙方交戰數、達一千三百七十一次、義軍動員人數共達二十萬二千五百〇四人、日僞軍出動人數、共六萬二千八百七十五人、日僞軍共死官兵六百八十六人、負傷二百六十五人、義軍死傷二百七十七人、其戰鬥力之強、爲五年來所未見、

郝更生談
參加世運感想

【中央社南京四日電】郝更生四日晨由滬抵京、據談、從此次參加世運所獲得教訓、對人之長與己之短、宜有深切認識、今後我國體育、在適應我國環境中、如何使之臻於合理化、本人擬向王教長報告一切、又此次考察團所搜集材料、俟整理後、製成報告、作我國體育改進參考、

劉湘病痊

【華南社重慶四日電】劉湘病、經吳子民醫師診視、注射服藥後、現漸痊愈、遵醫囑、仍在家靜養、軍政要務、仍送劉核閱、川災仍熾、金融緊迫、財廳長劉航琛、由京趕飛回蓉、商救濟策、

電機工程名詞
審查會開會

【中央社南京四日電】教育部電機工程名詞審查委員會、三日晨在國立編譯館開會、到黃建中、陳可忠、惲震、及建設委員會、交通部、中央研究院、中國科學社、編譯館、暨清華、中央、金陵、交通、暨南、各大學審查員、暨共十餘人、對該項名詞、作最後審查、數日可竣事、再呈教育部公佈施行、

湘府籌辦招待
合作年會會員

【中央社長沙四日電】合作年會、湘省政府派彭樹稼等、會同辦理招待事宜、

甘貝爾抵渝商
發展合作事業

【中央社重慶四日電】國聯合作專家甘貝爾、日前偕經濟委員會專員鄧枋抵渝後、定五日飛蓉、謁劉湘、及建廳當局、商發展川省合作事業、俟赴鄰近諸縣視察後、再飛康定行、

行政院編印
行政研究月刊
創刊號今出版

【中央社南京四日電】行政院本年來積極研究地方行政效率、爲求切實改革縣政、專員會議外、並派員赴各地考察、擬具方案實行、該院近爲達到政治學術化之目的、復主編行政研究月刊、創刊號五日出版、

中央信託局
接收中法儲會

【中央社上海四日電】中央信託局、秉承財政部命令、辦理接收已結束之中法儲蓄會全部有獎儲蓄、現仍在繼續進行、本月底可告竣事、至中國實業銀行儲蓄部有獎部份、接收辦法、亦依照中法成例辦理、刻正在逐步進行中、預計本年底、可接收完竣、

冀豫邊境糾紛
兩省派員商解決法

【中央社鄭州四日電】豫冀邊境之漳河、前因堵口挑浚發生糾紛、河南安陽區行政專員桂起陸、約河北省之馬專員、在肥龍鎭晤商解決辦法、桂氏四日已前往、

由滬輸菲貨物
達八十萬美元
一月至八月

【中央社上海四日電】據美國駐滬總領事館商務參贊處發表、自本年一月至八月、由滬輸往菲律賓之貨、總值七八四九五美元、

公教會
京主教抵京
各界慶祝宴會

【中央社南京四日電】公教會京教區主教于斌、四日到浦口、在京東北同鄉及教友等百餘人、往迎、外交部特派翟常亦往迎接、于氏抵教堂後、卽更換主教禮服、行大彌撒禮、國民政府呂超、及行政院翁文灝、彭學沛、傳汝霖、謝冠生往賀、旋于中午在首都飯店舉行慶祝宴會、由張運之司譯、主席致詞、次由呂超致祝詞、繼爲馬超俊致詞、希望公教教友與京市民合作、教務發達、旋由翁文灝、閻實航等致祝詞、翁謂、于氏以東北人主持京區教務、使吾人深念疆土關係、最後于氏致謝詞、教皇本天下爲公之精神、希望全國教士、爲國努力、本人願遵教皇意旨、在社會前線上工作、幷願爲一好市民、好國民、好教徒、將福音精神表現於實際事業上、惟心長力薄、願社會人士協助等語、至二時許攝影散會、

倫敦先驅報記者
昨訪問張學良
張發表中日問題意見
西北將領絕擁護統一

【中央社西安四日電】倫敦先驅日報記者海史脫夫人、日前來西安晉謁張代總司令、張氏於三日下午六時在金家巷私邸接見、並邀有中央社記者在座、由海史脫夫人發問、張君任翻譯、張代總司令於答話中、曾鄭重聲明三點、(一)外報前傳西北四省獨立及聯俄之說、純屬謠諑、(二)本人及西北諸將領、絕對擁護領袖、擁護統一、一致對外、(三)個人及西北諸將領、絕對服從中央命令、甚願効命於國防第一線上、茲錄談話如下、史夫人(問)對於中日問題之意見、張(答)個人意見、中日問題在九一八以前、至九一八以後、以至今日、實無時無刻、不在和平上努力、有時甚至使一般國民、亦不諒解、故中日問題之解決、關鍵與責任、全在日本、而不在中國、(問)對於中日外交之意見、(答)最近未到南京、外交情形、不甚深悉、但個人意見、以爲如日本能了解兩國間之危險、使交涉能順到進行、則中國政府自當一面根據一貫和平之政策、力謀國交之調整、一面令民衆諒解、以求和平之實現、總之、國交能否調整、責任全在日本、蓋如日本所提條件、爲中國所不能容納者、卽使政府容忍、而民衆亦難接受也、例如二十一條、曾爲當時北京政府所接受、而民衆始終並未承認也、可以爲證、(問)現在中日關係漸告緊張、中國政府、將何以應付、(答)此時恐難確實答復、但個人意見、以爲蓋政府必定能遵循民意、政府之基礎、建築于民意上也、(問)對於中國統一、及停止內戰、包括剿匪之意見如何、(答)統一是民意、此次對兩廣和平解決、純係遵從民意、中國在對外之立場下、一定能統一、回憶九一八前內戰頻仍、而事變後、卽促成一致團結、此卽可以表示民衆熱烈、渴望統一之結果也、至于剿匪、決非內戰可比、派兵圍剿、亦卽促匪亂之早日解決、秩序早日安定、(問)現在一般中國青年、希望停止剿匪、代總司令以爲如何、(答)此不過一種情緒耳、情緒爲一事、服從命令又爲一事、絕不能混爲一談、但如赤匪能覺悟自新、而投誠服從中央命令、使統一工作早日完成、少損一分元氣、卽增一分國力、當然亦所深望者也、(問)對于已在進行中之華北經濟合作意見如何、(答)余未詳內容、恐難答復、(問)對于中國學生運動及言論集會自由等問題意見如何、(答)如係合理合法者、當然許其自由、但如因越軌而有裁制必要時、政府亦有苦衷在也、談話至此、結束、共歷時十五分鐘、海史脫夫人及記者等、卽興辭而出、

各省童軍陸續抵京
參加大檢閱露營

【中央社南昌四日電】贛童子軍代表團四百餘人、四日午乘車抵潯、五日乘輪晉京參加雙十節全國童子軍大檢閱大露營、

【中央社徐州四日電】徐埠男女童軍參加全國大檢閱者、計徐州中學銅山師範學校省立小學女子師範女附小、校二百七十八人、由總領隊文聚萱率領、四日晚晉京、五日報到、六日集中全省訓練、八日參加開幕式、

【中央社西安四日電】陝西童子軍代表團一行百餘人、三日晨乘車赴京參加大檢閱、總領隊彭鎭寰、定七日乘機飛京、

【中央社濟南三日電】山東童子軍、已先後到濟南、共千餘人、分編爲十二團、三日晨演習檢閱、成績甚佳、六日晨八時舉行總檢閱、省理事會聘韓復榘爲總檢閱官、何思源、李文齋、張紹堂等、爲檢閱官、定七日由總領隊陸繼堯等率領赴京、參加大檢閱大露營、

社論
國人應有之自覺與自信

近日中日局勢之緊張，無待復述。惟吾人將何以應付此急難？是則在於國人之自覺與自信。

日本駐我國南京總領事須磨氏有言『中國唯有在與日本維繫或與日本作戰兩途中，選擇其一；』復謂『日本之對華，不能退讓，』『如退一步，卽無異總退却。』吾人徵之以須磨之言，則今日勢之嚴重，爲日本壓迫政策之表露，卽無蓉漢滬各案之發生，日本亦必有其借口，此理固極明顯。蓋蓉漢滬各案，吾人已盡其國際上所有之道誼，日方能於國際之道誼中求解決，固無庸若張大其事借端要挾也。

中日問題之必須解決，中日關係之須改善，此爲中日兩國朝野共同之意。自日本廣田前外相於日國會，曾六十八會議倡導中日提携之議以後，我國汪兼外長曾報之以親善之呼聲。二二六京事變後廣田前外相出任首相，於六十九屆會議中演說施政方針，仍主『對政策，在求促進相互之親善與提携，希中國政府爲達成此目的，與日本合。』有田接任外相，發表演說外交方其在對華政策一點，仍着重「廣田原則」爲基礎，謂『中日國交之調整，但對於中日兩國，且於東亞和平，極必要；』同時，我國張外長，曾於二十五日外交部紀念週發表演詞，主『由外交途徑，調整中日關係。』是故國對於凡欲以誠意調整中日關係之企圖，無論其爲何種理由，均所歡迎，坦懷相報。惟就事實言之，「廣田三原則」，有損我國主權，「經濟提携」爲變相的經濟侵畧，固無待言；而所表現於實際之行動者，慫恿冀東僞政府與綏蒙僞匪軍，以分割我國之統一；武裝包庇華北走私，以搗亂我國之經濟；增加平津駐軍，佔據豐台，派遣艦隊，以威脅我國之人民；所謂調整中日關係之原則如彼，而其所表現之事實，又在在使人危懼，是則「提携」「親善」之口號，直是日本侵畧我國進程中之另一番花樣，如往日所熟聞之「同文同種」「共存共榮」等名詞，正復相同。張外長之演詞云：『若僅指陳空泛原則，互相爭論，或以威脅報復手段，互相傾軋，於事必無裨益也。』

日本每於中國統一之際，必有其所稱之「事端」，證之往事，歷歷不爽。如皇姑屯炸車案，濟南慘案，均爲世人所不能預料，而又恰當其時發生之事。蓋此種作爲，一方既可分散我國政府力量，一方又可促使我國之分裂。今次蓉漢滬各案之發生，適發生於西南問題解決，我國和平統一告成之後，亦可謂「無巧不成變」者矣。然吾人若以誠意相待，自不難謀適當之解決，而日本不此之圖，果何居心？

桑島局長離東京來華之日，宣稱『日本對於和平或戰爭，均有充分決斷』，此正『武力爲外交的後盾』之『國防外交』注腳也。然則，吾人從事實所得之自覺與自信爲何？曰：依整個民族爭取生存之精誠團結的指示，將吾人整個之生命獻諸吾人的政府，誠意的信賴政府，擁護政府整齊步驟齊一意志，惟政府之所命而已。和平爲人類神聖之義務吾人將祈求之，政府睦降之意旨，吾人必忠誠履行之，蓋此乃人類最高之意義也。戰爭固爲吾人所惡，然吾人爲求民族生存而戰，亦卽是維持世界和平之一種重要貢獻；如此之戰爭，固吾人所願爲所樂爲，蓋此乃吾人生命之指示，亦爲人類神聖之義務也。蔣委員長於二中全會關於統一禦侮之報告，已明白指示：『任何國家要來侵擾我們領土主權，我們絕不能容忍．假如有人強迫我們承認僞國損害領土主權的時候，便是我們不能容忍的時候，就是我們最後犧牲的時候。』吾人必以整個之生命支持此唯一的原則；今則將到最後之時機，吾人本此自覺與自信，對於今日之局勢，無用其憤激，亦無用其悲抑，沉毅堅定，以應事變，奮發邁進，以決存亡，在此時機，蓋有大忍方有大勇也！我全國國民乎！時至今日，我中華民族之力量與精神，已到臨最後之試驗。自覺者，歷史之偉大的使命已降臨於吾人；自信者，吾人將以整體之生命貢獻於國家。凡我國人皆應有此自覺與自信，始克負荷此歷史所付與之偉大使命，方足以發揮我中華民族之偉大精神！

金聲‧永漢

十二點半‧兩點半‧七點三‧九點三

‧今天四場遠東首次獻映‧

未來世界：科學萬能！機械駭人！

天空炮台　電掣炮王

有翼，能飛翔於大空，怒而飛，其翼如垂天之雲！力强，能直射上月宮，炮既發，其氣若旋風滾滾！

未來世界

看畫授權謀　臨戰免遭難

科學戰雲轉四週，殺疫交加卅餘秋；國際李軍除民害，復振文化通月球！

世界預言大家威爾斯科學預言鉅片

THINGS TO COME

祇映今天　既往難追　速來速來

影業灌威聯美公司出品

天星戲院今天半價放映

券價：一毫‧二毫‧三毫

中央攝影場出品

中央軍三千人佐演第一部有聲對白軍事戰爭巨片　將熱血洗刷恥辱　以生命博取正義

血戰汀泗橋　火攻武昌城

驚心動魄的革命史實今日重現銀幕凡我同志俱有一看之義務！

戰士

激發民族意識　題戰士電影

注意　每場加映名貴短片

中國新聞　四十一號

（一）中央陸軍軍官學校教導團授旗典禮
（二）導淮工程
（三）世運會選手授旗出發情形
（四）首都追悼胡主席漢民大會
（五）班禪活佛入蒙宣化
（六）獻機祝壽防空救國

塞外風光

喇嘛嘛會的形色・蒙古風俗的花絮・

請聽教我如何不愛你

雙十節

降臨中華戲院

新華公司全部對話香艷幽默偉大喜劇

狂歡之夜

導演史東山　由果戈里原著改編

胡萍女士　金山　周璇　施超　顧而已　顧夢鶴　合演

張善琨監製

惡毒的諷刺　尖銳的觀察　具有生命的眞實性！

聯華蓋世巨片

到自然去

羅明佑監製　孫瑜編導

到自然去

渴望二年聯華雄視影壇全部有聲對白　為國產影片吐氣！與舶來影片爭雄！

●跋涉五千餘里●

●費時十九個月●

金	燄
黎	莉莉
白	璐
章	志直
韓	蘭根
龔	智華
黎	明健
宗	由
吳	茵
費	柏青
合	演

用諷刺的方式暴露現實的矛盾

用幽默的情調描寫階級的冰炭

雙十節大貢獻

新國民

祇有今天放映

美國海軍部陸戰隊協助攝製　耀武揚威提倡愛國精神巨片

海軍之光

請看陸戰隊野外大演習之偉大場面

中華戲院　今天放映

大老板着意調情　女書記鍾愛年少　傻總督呆若木鷄　野鴛鴦猛如狼虎　名影星毀容發狂　俏佳人得新忘舊

强烈妒忌追求　兇暴詐騙機警　非常緊張！

一夜虛驚

軋軋鐵翼　碎碎彈丸　怒吼威嚇　哀鳴呻吟

●

驚破了月夜小村中的枯寂！

把世界上最驚險最恐怖事蹟裸露無遺

——衆生色相一面洞燭人類的透視鏡！

——披荊斬棘一把解除痛苦的利鐵斧！

李安奴額維路‧愛蓮夏飛‧李門威路賓

新華大戲院

本片年內決不再在廣州復映

連日定券擠逼欲得佳席請火速留座！

日場由下午一點　二場由五點半起　夜八點四十五分

每場三小時

（券價）樓上前廂三元　樓上後廂二元　樓下一律一元

全部二十巨本歷三小時畢映

一世紀一度美藝大展覽

歌舞大王

齊格飛

今天映最後一天　今獻最

●勿失今日最後機會●

南朝金粉北地胭脂宇宙間標準美

銷魂謳歌盪魄靡舞盡藝術界新姿態

瑤台綺景羽衣霓裳窮設計家幻想力

明天起映

美高梅壯烈片　文豪彼得凱音氏不朽大偉著

三俠存孤

銀幕硬性鐵漢　車士德摩里士

銀壇元老　魯威士東

莊艷名姝　夏飛愛蓮

三大巨星合演

碧血黃沙　授命三傑　柔腸俠骨　力存一孤

Three Godfathers

殺人刼財，縱橫一時，奮突無前，當者殊死，威震綠林，跡遍磧野，救危存絕，忘軀相繼，豈非大丈夫哉？

本省國大選舉 第一區初選今日舉行
一區所屬縣市候選人名額已規定 四區及十一區候選人名額准備案

【中央社】國民大會廣東省第一區代表選舉事務所、定今(五)日爲所屬各縣市區域及職業團體選舉之期、昨經派定投票開票管理及監察助理等職員、主持此項工作、現各職員已于昨(四)日先後分赴各縣政府辦理所指定工作、茲將負責區域工作人員、分錄如下、(廣州市)區域投票開票管理員鄧志雄、投票開票監察員趙公浩、助理員梁雨川、陳滌塵、農會投票開票管理員曾子唯、投票開票監察員余燕伯、助理員湯永生、孔伯濤、工會投票開票管理員李公正、投票開票監察員黃大蕩、助理員陳華生、鄭衍郎、商會投票開票管理員劉若陵、投票開票監察員蘇仲明、助理員涂炳棻、陳天耀、自由職業投票管理員劉若陵、開票管理員游君仲、投票監察員蘇仲明、開票監察員陳君玉、(番禺縣)投票開票管理員李海東、投票開票監察員梁少東、助理員龍成章李熾生、(南海縣)投票開票管理員楊成華、投票開票監察員李碩夫、助理員馬容輝禹澤甫、(東莞縣)投票開票管理員陳君玉、投票開票監察員錢建勳、助理員朱敬、游君仲、(三水縣)投票開票管理員陳國偉、投票開票監察員黃夢周、助理員黃毅強、余孔文、

推選完竣後 須呈送名冊

【中央社】省選事務所頃據第一區選舉監督曾養甫電報所屬公民人數、計廣州市三八五零一二八人、番禺四零六八二九八人、南海三零四四七九八人、東莞一二七二四八人、三水一一八零七八人、合計一三四一六四六八人、幷以屬區代表二人應出候選人二十名分配如下、廣州市六名、番禺六名、南海四名、東莞二名、三水二名、聲明所屬各縣市公民登記業經辦理完竣、候選人名額之分配、係依據公民登記結果、已除去參加職選及他種選舉之公民計算、王總監督據情、當經復核無誤、除電飭迅行公告趕速舉行推選、幷于推選完竣後、立即依照總所世電辦理區域選舉應注意事項第四款之規定、造具候選人名册三份、迅速呈送來所、再行分別核轉外、昨幷電呈總所蔣主任察核、

本市區域選舉在民教館

南京國民代表大會已定於十一月十二日開會、現距大會開幕期近、本省代表初選及各縣市已分別選出候選人、以便將來複選、查本市初選日期、已定於今(五)日舉行、所有本市各坊坊長、各法定團體工商農等界、擇定地點舉行、市自治坊長則在中華北路民衆教育館禮堂選舉候選人、省選舉監督事務所已準備於今日派出人員赴各選舉地點指導、

兩區候選人名額准備案

【中央社】省選事務所前將第四區第十一區各縣候選人名額分配情形電呈國選總所察核、昨已奉電復云、廣州王總監督覽、儉沁電悉、查該省第四區第十一區各縣候選人名額分配、尚無不合、應准備案、仰即知照、國選總事務所、

所謂選舉簿即係投票簿

【中央社】省選事務所頃奉國選總所電知該所民總字六五號令規定中、所謂選舉簿、即係投票簿、王總監督奉電、昨經轉電各區監督各指導員暨各縣市長分別知照、

禁賭宣傳週 第二日宣傳情形
男女學生分赴各地演講 各縣同時舉行熱烈宣傳

【中央社】禁賭會舉行宣傳週第二日、宣傳情形、益形緊張、該會因諷刺圖畫、足以吸引多人駐足圍觀、收効頗大、特再加製大張諷刺圖畫多幅、除原有地點依舊張掛外、再於西濠口廣九車站海珠橋等處、均高搭竹架、張掛諷刺畫、以引起民衆戒賭之觀念、昨(四)日法科學院及女子師範學校等多校、均組織演講隊、在警察局指定演講地點、惠福西路中山公會前、永漢公園、中央公園、公共運動場、東堤分局側空地、黃沙車站醫靈前空地、永漢分局側、東山公園、時敏橋脚、舊三界廟前、倉邊路尾空地、文昌路口、黨部門前、樂善戲院前、廣九車站前、長堤新填地、西濠口惠福西路口空地、荔灣東路空地、海幢公園、海珠橋脚、鳳安學校前空地、石路茶亭、西山分局前空地等地點演講、聽講者甚衆、極爲動容、該會并請省黨部鄭鎮雄先生、教育廳許廳長、禁賭會潘顧西先生等、在本市播音台演講禁賭問題、該會在此宣傳週內、每日均請名人在市播音台宣傳禁賭要義、賭會連日接到各縣市政府報告、同時舉行宣傳週、情形極爲熱烈、各地報館均編發特刊協助宣傳、又該會昨寄發各縣市宣傳品甚多、

公務員具結燬賭具

廣東禁賭委員會爲切實執行禁賭明令起見、日前召開第三次會議、特議決執行處罰、先從有勢位者及其家庭始、嚴重執行、查此項議案通過後、當經禁賭會分咨廣東綏靖主任公署、廣東省政府、第四路軍總司令部等、遵飭所屬遵照、現各機關准咨後、已開始飭所屬公務人員自行舉報、家中有賭具者、具結繳交主管長官彙燬、如無則具結證明、有則檢出收存、如日後發覺有收存賭具者、即依照禁賭條例加重處罰、

綏靖署防空處 籌設防護團近訊
團內組織擬分設九班

廣東綏靖主任公署防空處自成立後、即將前廣東省防空委員會救護總處接收、幷擬組設防護團若干團、以應付非常時期之需用、查該團組織內容、大致決定、擬分九班、(一)防毒消毒班、(二)消防班、(三)避難管理班、(四)交通整理班、(五)警備班、(六)配給班、(七)警報班、(八)救護班、(九)燈火管制班、一俟防空協會組織成立後、即可着手進行、又查防空處長華振中、自赴汕規劃防空設備後現經事竣、定今(五)日由汕啓程返省、規劃省會防空進行、

蔗糖營運場改爲 廣東糖廠
各縣·糖廠·改分廠·

建設廳爲改良發展本省省營糖業起見、將前省營蔗糖營運場、改爲廣東糖廠、於本月一日正式遷往西堤二馬路十八號辦公、記者昨往該廠叩詢工作進行近況、及改善省營糖業計畫、據某職員談、本廠成立目的、即爲接管以前省營蔗糖營運場事務、至外傳本省現有順德市頭新造揭陽各省營糖廠、分別改爲第一二三四各糖廠一節、其中畧有出入、現建廳已將市頭糖廠改爲廣東糖廠、即以原日市頭糖廠爲製造機關、而本址(指西堤廣東糖廠址)即爲辦事機關、以便就近在本市辦理廠內事務、此外順德新造揭陽各糖廠、均爲分廠性質、隸屬於該廠之下、將來如有新設糖廠、亦列爲分廠、隸屬於廣東糖廠之下、至於各糖廠搾蔗製糖工作、因糖蔗供給問題、每年僅爲六閱月左右、今後各糖廠出品、均用糖蔗製成、決不取諸外來之糖翻製改造、以符救濟農民之本旨、至推銷方面、仍由廣東省營產物經理處代辦、不屬本廠職權、本廠祇負各糖廠管理改善之責、及計劃發展各糖廠業務云、

行政專員署組織
設秘書一人科長二人 經費由省府規定支撥

【本報專訪】本省各區行政督察專員人選、經國府明令簡任曾塞等九人充任、日前各專員並曾赴省府民廳向黃主席王廳長請示一切、茲探得其組織概要如次、行政專員之下設秘書一人、(薦任職)科長二人、視察一人、技士二人、(委任以薦任待遇)、署員四人、事務員六人、概屬委任職、如遇必要時、得酌用僱員、所有經費均由省府預算項下規定支撥、

(另訊)各區行政督察專員正式委定後、業已先後來省晉謁省府主席黃慕松、暨民政廳長王應棆、會談一切、幷積極籌劃成立公署、茲據昨訊、黃主席慕松王廳長應棆以各區行政專員業已來省、爲授示整理各縣政治設施計擬、定本月十五日召集各行政專員到府、開談話聯席會議、討論各縣改組問題、及今後施政計劃、

唐萱今日就 兩廣鹽運使職

廣東鹽務稽核分所經理唐萱、奉財部分派兼代兩廣鹽運使職務、唐氏奉派多日、除咨函兩廣鹽運署前任趙辦交代手續外、現唐氏定今(五)日上午十時赴鹽運使公署舉行就職視事、至前任唐運使因北上末返、故由該署主任秘書唐兆獅代辦交代手續云、

汕頭江門海口 僑務局長 先後過港赴任

【中央社】僑務委員會以粵局奠定後、對于粵省僑務事宜、亟應整頓、除派謝作民爲廣州僑務局局長外、對于本省各地僑務局、亦極注意、經委出麥堅爲江門僑務局局長、馬立三爲汕頭僑務局局長、何伯祥爲海口僑務局局長、何麥馬三氏奉委後、即首途南下、昨已先後過港、分別前往接事、

工務局 美化新堤計劃

【本報專訪】市政當局以年前新堤塡築完竣後、建築物多未完成、近且呈一片荒凉景象、亟應從速整理、業經交由工務局擬具美化新堤計劃、查其辦法如下、(一)將新堤全段一千零三十六公尺馬路、用瀝青或水結麥加當建築、幷于路面沿堤植榕樹、(二)于行人路留草地、堤邊設堤邊護欄、在各碼頭間之空位、塗以美[illegible]

江英志接長市行後 積極擴充行務成績卓著
革除惡習使與市民發生直接關係 更與中央中國交通三行切取聯絡 行內存欵達百餘萬元

【本報專訪】市立銀行行長江英志自就職後、對于行務之改革整理、不遺餘力、近復奉曾市長命、擴充行務、兼辦儲蓄信託、及舉辦信用放款等事宜、積極計劃、成績卓著、記者昨晨訪晤江行長、蒙予延見、將最近盤理經過詳述如下、(一)兄弟自奉曾市長之命、卽秉承意旨、將行內從前類似行政機關式惡習革除、使成爲市民化、大衆化、商業化、能與市民發生直接關係、(二)當兄弟接事之時、行內現金絕少、自經一度盤理、幷與中央、中國、交通各大銀行、切取聯絡、刻下行內已有現存款項百餘萬元、(三)從前市民存款絕少、儲諸市立銀行、而在國外銀行存放、殊爲可惜、蓋本行既屬市府統屬、顧名思義、當使成全市之總金庫、予市民以儲蓄貸款種種便利、藉以扶助工商業爲主旨、(四)市府現在實行統收統支、一方便利市民繳納各項捐稅及水電各費、綜計每月收入各費在二十餘萬元、如此得有巨量款項之往還存放、對于扶助工商業放款、不患無資金轉動、將來可逐漸擴大放款額範圍、(五)爲便利市內住戶就近繳納各費、本行奉命擇定東山、永漢路、惠愛西、第十甫、十八甫、河南、花地七處、適宜地址、籌備成立辦事處、現經積極進行、本月內當能成立、該辦事處、將來除直接收納電燈、電話、自來水及各項捐稅外、幷依照本行條例、就地舉辦各種小額放款、以期逐漸扶助發展商業、以甦商困、

任用職員 絕對公開

(六)本行任用職員、絕對公開、量才任用、絕無私人感情、故將來此七個辦事處一切職員、均採公開考取、業于日昨開始報名、俟報名截止後、即由考試委員會擬定考試日期及科目公佈、俾報名者前來應考、(七)本行爲全市之一金融總庫、行址亟謀適中、以便辦公而利市民、近擬在長堤新塡地建一新行址、[illegible]

在新塡地建築新行

市長曾養甫亦以本市之電管處及水管處處址、向係租賃、年租達三萬餘元、且行址既不適中、又不敷用、爲節省租項、建築新行實不容緩、乃決在新塡地市府地段內、建築七層大厦、下層爲市行、上層爲水管處及電管處、此項工程已在籌擬中、建築費則由市行電管處水管處三機關負擔、一俟計劃完竣、呈市府核准後即可興工、將來市行新址落成、交通部之廣州航政局將遷往該行原址辦公云、

各縣紛設 禁烟分會

廣東禁煙委員會成立後、當經咨行民政廳通令各縣市長遵照烟行規則、于文到十日內、即須成立該縣禁煙分會、開辦烟民登記及籌設戒烟醫院、茲查此項命令、係於去月廿二日發出、現附省南海、順德、增城、從化、番禺、中山、東莞、三水、新會、寶安、等十縣、奉到此項命令、已着手籌備各該縣禁烟分會、定于本月十日以前、即開始辦公、同時舉行烟民登記、及檢舉公務人員、其他各縣市亦經去電着速籌辦、

宋子良赴京
歐陽彥謨代理廳務 董科長代理署務

【本報專訪】財政廳長宋子良、日前由粵飛滬轉京、晉謁財政部長孔祥熙、對整理粵省財政經過情形、有所報告、在宋廳長離粵期內、所有財廳一切事務、經電飭秘書歐陽彥謨代拆代行、重要案件、則須與吳健陶商辦、特派員公署事務、由董科長仲偉代拆代行、重要者亦須與劉沐閩商辦云、

市府招考 繕寫事務員

廣州市政府秘書處現因需用繕寫事務員數名、特佈告招考、凡年齡在二十歲以上、四十歲以下、善書法者、可以履歷連同楷書二百字、於本月六日以前、一併封交市府收發處、候審查合格後、另行通知云、

疏濬珠江後航線
抽入口貨物附加費充經費 水工試驗所担任設計工程

建設廳水利局成立後、對今後本省水利、[illegible]局長華南圭已將[illegible]、今(五)日[illegible]、潮梅[illegible]、珠江[illegible]、抽收入口貨物附加費充經費、由水工試驗所担任設計工程、[illegible]

馬萬里畫展會 定七日閉幕

名畫家馬萬里應長堤青年會之邀約、在該會舉行個人書畫展覽、來已有數日、前往參觀者陸續不絕、尤以前昨兩日更爲踴躍、本市名畫家高劍父亦往參觀、贊許馬氏之山水及花卉、蓋馬氏以畫山水之法作花卉、以作花卉之法繪山水、故山水花卉無不蒼勁雄偉、秀逸嫵媚、本市愛好馬氏藝術者、多欲爭得馬氏寸縑尺素、現畫展已定於七日閉幕、

各機關團體學校 新運會組織通則
依據市新運會組織大綱規定

【中央社】廣州市新生活運動會、爲推行新生活起見、特依據該會組織大綱規定、組織各機關團體學校新生活運動委員會、以利進行、茲將此項組織通則原文錄下、第一條、本市各機關團體學校爲推行新生活起見、均得依據市新運會組織大綱第八條之規定、組織某某機關團體學校新生活運動委員會、第二條、新生活運動委員會設委員三人至廿一人、由各該機關團體學校負責人派定之、第三條、新生活運動委員會得就委員中互選一人至三人爲常務委員、主持會中一切日常事務、于常務委員之下、設書記一人、並得斟酌情形、分設調查設計推行、三股、股內辦事人員概由各該機關調用、爲無給職、書記承常務委員之命、襄助處理會務、並負典守印信保管卷宗及辦理一切文書編審等事宜、調查股承常務委員之命、受書記之指導、辦理查察本機關團體學校內部人員推行新生活之狀況、及應行指導或糾正之事項、設計股承常務委員之命、受書記之指導、統籌實施方[illegible]

本市商店 厲行新生活辦法
新運會聯席會議議決施行

【中央社】廣州市新生活運動促進會、依據工作大綱、訂定第一期工作、各商店厲行新生活辦法、于昨(三)日提出新運會聯席會議通過、茲探誌本辦法如下、

甲、清潔方面

(一)各商店門前、均須裝置新生活運動標幟(依照總會規定樣式)、(二)外牆及騎樓、均須粉刷、時常打掃、(三)商店招牌[illegible]、(四)廣告[illegible]、(十)[illegible]、(十一)走廊、地板、須時常打掃、拖擦、及天花板[illegible]、(十三)廚房汚水須[illegible]、(十五)[illegible]不得傾倒[illegible]、(十六)店內陳列各貨物、務要安排整齊雅觀、(十七)各商店須每月自動舉行大掃除一次、

乙、規矩方面

(一)每日營業須知、晨八時前啓市、晚十二時前收市、[illegible]、但有特殊情形、得公安局許可者、不在此例、(二十)出賣貨物不得以假混真、以劣混佳、蒙蔽顧客、(廿一)誠價、務須誠實、不得以虛僞手段(如抬高底價、買一尺送一尺、及虛僞之折價等)欺騙顧客、[illegible](但以一週時間爲限)、[illegible]言解釋、請其增加、斷不要和顧客爭吵、如顧客擁擠時、須按顧客到店先後、爲招待之次序、假使有國貨也有洋貨的時候、要勸導顧客購買國貨、對男女老幼和貧苦的顧客、要一律招待、不同其他顧客輕視或欺騙、不要吸紙烟、不要吐痰、不要對人打噴嚏、不要大聲講話、有客閒的時候、就要整理貨物、或者練習書算、及閱讀有益的書報、[illegible]

新生活勞動服務團章則

【中央社】廣州市新生活促進會前(三)日開第三次幹事聯席會議、當席議決通過廣州市各界新生活勞動服務團章則、茲探錄全文如下、第一條、本章則依據廣州市各界新生活勞動服務團組織簡章訂定之、第二條、本團定名爲口口機關(口口團體口口學校)新生活勞動服務團、第三條、口口機關全體職工、口口學校全體員生、均爲本團團員、第四條、本團設團長一人、由主管人員充任、負責指揮團員、處理團內一切事宜、設副團長一人至二人、由[illegible]市新運會派充之、襄助團長處理團內一切事宜、第五條、本團視事實之需要、得設文書組織指導考核幹事、[illegible]第九條、本團團員須利用工餘課餘時間、[illegible]第十條、[illegible]紀律、[illegible]第十二條、本章則經廣州市新生活運動促進會核准施行、

粵漢路與招商局 商辦水陸聯運
俟批准後下月可實行

昨(四)日據粵路辦事處消息、鐵道部以粵路關係南北交通甚鉅、前准國營招商局辦水陸聯運事、當已派員、粵路局長凌鴻勛直接與國營招商局接洽、查招商局日前已派出專員察粵路全線、規劃進行、水陸聯運、下月即可實行、客貨聯運合同草案已擬訂、鐵路方面票價等核定後、俟批准即定期實行、將來貨物在廣州由黃沙站起卸、在武昌由漢口站起卸、[illegible]

簡訊

□省政府、廣東綏靖公署、第四路軍總部、及省市黨部、定今(五)日上午九時、假中山紀念堂、舉行擴大總理紀念週、

□廣東省銀行爲討論今後行務之發展、及白銀之收買進行事宜、定今(五)日下午三時、召開董事會議、討論一切、

□省警察局爲使各級員警了解新生活意義起見、特於每日下午一時許、舉行演講、[illegible]

□上海華安保險公司、設立廣州分公司、定雙十節日開幕、

□[illegible]

設戒煙院

[illegible]

烟民登記地點劃定
籌設市立戒烟醫院 擬將市醫分院改設

市禁烟委員會自決定舉辦全市烟民登記、幷設戒烟醫院後、[illegible]

各地通信

梧州恢復民航站
客商多回市商場日見暢旺
公安局商定整飭市容辦法

【梧州專訊】梧州自取銷入境覓保後、客商及日前遷徙之市民、紛紛回市、廣梧綫之東安、西安、粵利、桂利四輪渡、每次到梧、均搭客擠擁、行李滿坑滿谷、梧市已恢復常狀、行人熙攘往來、雖市內防禦物未盡拆除、但人心已定、故商場店舖日夜市均見暢旺、查梧州因日前天雨潦漲、梧州機場淹沒、西南航空公司廣龍綫、遂將梧州航空站停航、現該公司以潦水退落、且值時局大定、客運必增、爲恢復航空交通常狀起見、亟應恢復梧站郵客運輸、除呈桂省府核示外、並經該公司飭令梧站人員、籌備一切、聞於本月八九日可復航、接載郵客及貨物、又查梧州公安局長李一塵、自擴大組織接辦以來、僅及兩月、適値時局緊張、工作繁忙、致各項市政、未能興辦、近李局長以和平業已告成、梧州爲本省門戶、中外觀瞻所繫、整飭市容、以壯觀瞻、爲急不容緩之舉、李局長並爲集思廣益起見、於昨三日下午二時、召集各行商同業公會及本市各區鎮公所、商會等、各派負責代表一人、到局會商梧市交通、及公共衛生各項要政、聞已商妥整飭市容辦法、日間卽可施行云、

陝北清鄉會救濟災黎
無家可歸之難民到處皆是
收復地賑約地契發生爭執

【西安通訊】陝北自徐海東毛澤東大股匪西竄後、瓦窰堡清澗等處、相繼爲國軍收復、零星股匪已成强弩之末、化整爲零、潛伏各山地中、不時尚出擾亂、然因國軍勢力雄厚、終未得逞、前月間匪因國軍向匪區推進甚力、曾集合清澗瓦窰堡間所有匪衆向國軍高師駐綏德瓦窰堡沿線部隊擾亂、以圖減輕國軍進攻力量、經高師李團騎兵史營等、前後於南溝岔之李家塔等處、將匪主力擊潰、後匪向黃河沿岸與三邊橫山等散去、現匪爲避免目標計、已化整爲零、散伏於各鄉村間、並多化裝爲農民工人、僅餘王兆祥騎匪二百餘、常出沒於神木府谷之間、至賀景祥賀延年二股匪、迭次受創後、已竄入盤龍安塞山間潛伏、近日綏德崔旅到清後、聞卽向盤龍延川推進、湯軍長高師長因匪區收復、孑遺災黎、均亟待着手安撫、且日來各收復區內民間賑約、地契、牲畜等、因遭匪亂、輾轉亡失、發生佔奪糾紛、尤以無家可歸之災民、多露宿山巖溝谷中、寒溫不均、死亡甚多、已釀成流行疫病、日前湯高兩氏與綏德軍政人員、對於辦理救濟難民與收復區內各項應辦事宜、討論甚詳、已交由清鄉善後會進行辦理、據該會負責人談、對災民救濟與整理收復區域辦法、業已擬定、卽可開始進行、茲誌所得消息如次、

難民救濟 已經收復區域、因被匪破壞、十室九空、瘡痍滿日、無家可歸之難民、到處皆是、現露宿野者甚多、且飽受驚恐、寒餒相加、以致染有流行疫病、病俘死屍甚多、該會決定集合綏德醫術人材、下鄉施以醫治、災民無衣無食者、購買估衣、募集賑款救濟、施醫辦法、決定三項、（一）由清鄉善後會令榆林衛生醫院限期移駐綏德、統籌疫病救濟辦法、經費除大生院原有者外、所有衛批藥費、由善後會統籌、衛生醫院係二十年陝北鼠疫流行時特設、醫具向完備、聞日內卽來綏籌設一切、（二）由清鄉善後會電西安省府、令綏德紅十字會與戒烟院合併、另設綏德地方醫院、收容大批病人、候省方令到卽成立、（三）由清鄉善後會令在陝北各部隊、於所在地過有疫病者、隨地醫治、聞各部隊接到此項命令後、已開始救濟、行之甚便、收效亦甚速、籌募賑衣賑款辦法、決定三項、（一）由清鄉善後會、令在陝北各部隊、將已廢軍衣軍被集合、隨地捐贈難民、但須將顏色改換、與軍隊有識別、（二）由清鄉善後會籌款二千元、派人於平津漢口等處、購買估衣、限冬前運陝、擇定地點實地散放、（三）由湯軍長高師長電各地賑務會慈善會、代募大批賑欵、

解決爭執 收復區域、賑約、地契、牲畜因匪亂亡失、或有因匪後互相挾嫌報復等事、日來到處發生、該會亦決定辦法三項、（一）所收復區域內人民間賑約、地契、土地糾紛解決辦法、依照江西行營所頒佈之法令辦理、已由該會依照法令公佈、（二）收復區內之牲畜、因匪輾轉相失者、決定以現不有主領者日所有權、不准再究旣往、若令再有搶刼儉盜牲畜者、予以嚴重處罰、（三）以往隨匪工作、經現准予自新者、不准藉故報復、

土地租額 陝北各縣土地較廣、人民多爲自耕農、惟綏德米脂等縣、人口較多、半自耕農與佃戶約佔百分之三十、自赤匪倡亂後、民間賑約等被匪燒毀、而地主與佃戶間所訂之土地租額、則認爲剝削貧農之約法、均被取消、以買貧農之心、實則陝北土豪劣紳則有之、而地主之稱、不過租地與人、僅取最低租額而已、往年土地租額、均由地主與佃戶自由訂定、或爲三七、或爲二八、卽土地一畝收穫、佃戶取其七成、地主取其三成、或佃戶取八成、地主取二成、清鄉善後會以土地農有切身關係、土地租額之高低、極易爲赤匪藉口、故該會對此問題、極爲注意、現令地主與佃戶往年自由訂定之租額、一律廢除、另定每畝租額爲一九、卽佃戶取收穫之九、地主取收穫之一、聞該縣已公佈通知地主與佃戶遵行、並令各縣府執行、

農民貸款 收復區內之人民、家破人亡、已無力營生、該會定由中國農民銀行辦理貸款、以救濟農民、由該會秘書處宣撫組與會同中國農民銀行綏德辦事處主任、擬具詳細辦法、限一月期內、於各縣同時舉辦借貸放款、辦事人員、由銀行與各縣派遣、

取締高貸 高利貸之在陝北、爲害甚大、往年放款有月息、五分者、甚至加一者（卽每元月息一角之謂）、且均有相當抵押品、貧農貸得款、子母相息、不數年田產、牲畜均歸債權人所有矣、貧農等因之身於爲匪利用、該會爲防止高利貸盤剝貧人計、已決定民間貸款之最高利爲二分、聞該會關於此項已明令各縣、並公佈民間貸款辦法、想今後貧民可免此種高利貸之壓迫矣（九月廿九日）

川陝公路將通車
全路長二千一百餘華里
聯運合約在陝正式簽訂

【西安快訊】川陝公路、於去年興工、至本年九月完成、全長兩千二百餘華里、其長度在全國僅次於甘新公路、全路合西鳳、鳳漢、漢寧及川境各段、共四大段、而成爲川陝公路、按西鳳爲陝西省營、鳳漢爲國營、漢寧爲國省合修、今改國營、川境段由川省營、故路政頗不統一、今全路大致修竣、通車在卽、而對此行車問題亟待解決、因此路關係陝川交通至鉅、綠陝川有巴山之阻、自古稱爲險遂、今川陝通車、實開交通上之新紀錄、本年六月、川省公路局長魏軍藩、乘飛陝與國營路局及陝公路局商洽聯運、以各方利益相左、魏氏此一行、現行營一再電令從速解決聯運問題、故魏氏二度飛陝、與國陝兩局多日會商、至本月十六日始正式決定、陝局退出簽字、由國川兩局簽訂聯運合約、乃於十七日午正式在陝簽字、除聯運站侯勘定後再定外、全路定十一月初通車聯運、聯運合約凡二十七條、對行車之客貨運輸等規定甚詳云（九月廿五日）

統制紅茶運銷
皖贛兩省茶業復興
售出價値較去年爲高
運委會本月在贛開會

【南昌通訊】贛省當局前爲復興紅茶外銷、救濟茶農、特會同皖省府設立皖贛紅茶運銷委員會、成立紅茶總運銷處於上海、辦理推銷事務、茲因紅茶市行將過時、故運銷處卽將結束、運銷委員會爲協助起見、特推派三委員赴滬、協助辦理結束、茲將皖省茶業復興辦理情形、分誌如下、

派員赴滬銷燬劣茶 茲因紅茶行將落季、皖贛茶運銷委員會、擬對本年紅茶營業、提前結束起見、特推陳定盧兆梅、何崇傑二委員、赴滬協助上海總運銷處、辦理結束、經決定辦法三點、（一）未經少數紅茶躉售、存茶、（二）尚未結賬者、限期結賬、（三）緊縮組織、關于躉售存茶一項、現已由運銷處茶質品定委員會評定等級、並分向各買茶洋行接洽價格、大約於一二日內可定盤、惟此項茶中、難免有少數劣茶、亦經品質評定委員會、檢出不合標準者、一百餘箱、議定不准出口、決定剔出燒燬、以免影響兩省紅茶信譽、

產量增加茶號獲利 皖贛兩省府爲救濟茶農、復興出口紅茶、於本年春間、經實業部協助、實施統一運銷、於五月間成立紅茶運銷委員會、設立總運銷處、委秦振基、曾震兩氏爲正副主任、担任推銷事宜、一方面與洋行方面、進行銷售辦法、一方面籌集資金二百八九十萬元、以低利貸於茶號、共計本年皖贛茶號一百餘家、出產祁紅七萬一千餘箱、寧茶八千餘箱、截至本月十五日止、共已售出十萬二千餘箱、均値總額十分之九、各茶號共獲利一百餘萬元、尙未售出者、祇八千一百餘箱、決於九月底售清、

實行贊許運銷成績 至於本年皖贛紅茶運銷處之效果、爲一、價格增高、本年最高價値、比去年高出百分之五十、二、結賬提早、往年結賬之期、須至年底、甚至有遲至明一二月者、而今年則於九月售清、十月結束、相較提早[illegible]

本省禁賭後賭徒雲集澳門
旅館酒店利市三倍
大賭場計劃建築中

【香港特訊】自當局九一實行禁絕烟賭後、一般賴烟賭爲生者、莫不大起恐慌、素有東方蒙脫卡羅稱之澳門、遂爲此輩謀生目的地、而一般烟賭嗜好者、亦多改途易轍、轉入濠江、故冷落許久之濠江、月來頓呈蓬勃狀態、茲將記者調查所得、彙錄如次、

酒店旅館供不敷求 澳門雖爲一隅之地、酒店旅館林立、年來受不景氣打擊、資本微薄者、均先後倒閉、其能支持者、亦以無利可圖、多將價格降低、減收二三折、以廣招徠、自粵省施行賭烟禁後、烟賭客來往漸多、旅店有供不敷求之概、遂乘時將價租抬高、往昔房租之每日八角者、今已起價至二元左右矣、

籌建偉大賭場 在最近始塡埈之南灣新塡地、地方遼闊、地點適中、賭商對此地點、遂思有所利用、擬集資闢一偉大娛樂場、內分烟賭各部、與日前深圳賭場規模相彷彿、聞其計劃刻尚在籌劃中、將來成立、實爲全澳最大之銷金窟也、

改建狗場中秋開幕 位居沙崗之跑狗場、年來頗形冷靜、雖賭法另開生面、然却不易招徠顧客、聞該場近已爲賭商需某以十五萬元投得、現場內方大興土木、將各部改建、務使其規模偉大、以迎合各烟賭客心理、聞該場已加緊裝修、工程已完成、定期本月中秋舉行開幕

省澳輪船乘客擁擠 因交通已漸繁盛、省澳兩地搭客突增、原有行駛省澳輪船、有求過於供之勢、故停航已久之鼎昌輪、現已復航、省澳線多此輪行走、而來往旅客仍見擁擠、一般人預測、深信長此下去、省港澳輪、將有增收價格之可能云、（十月三日）

地方簡報

南海
國大初選今日舉行

本省第一區國選初選、南海縣改於今（五）日在佛山公園路精武體育會舉行、區監督事務所等派定楊成華爲投開票管理員、李碩夫爲投開票監察員、馬容輝、爲澤甫爲助理員、縣府亦派定趙禮泰、保仲生、廿家壁、陸心存、霍智開等爲協助員、屆時辦理一切、計此次參加選舉者有鄉農會十六個、工會四十五個、同業公會一百零八個、鄉鎭長一百三十六人、昨四日區監督事務所、已派管理員李碩夫先行蒞禪、會同縣府協理員從事佈置、場內分設農會工會商會區域投票及領票處各四處、幷標貼投票須知、會場門首則標貼國民大會廣東省第一區南海縣職業團體及區城代表候選人推選場所等字樣、開選時間則定是日上午七時云、

佛山普君墟大火警

[illegible]午十時排分、正當開爐焙臘味之際、因火力過猛、燃着附近板障、迫店伴發覺、該臘味房經全部着火、登卽鳴鑼告警、消防所及各街水車聞報、先後派隊駛車到場灌救、因火勢猛烈、約十餘分鐘、左鄰三如茶樓二樓三分、聽卽被波及、附近店戶紛紛遷徙、狼狽異常、該管分局及縣兵大隊部分派大隊兵警到場維持秩序、卒因風高物燥、燃燒至下午十二時什分、經消防隊及各街水車協力灌救、始告撲息、結果調查、除該起火店義聚棧被焚外、計有普君新墟第四號三如茶樓全座、第十四號中和室藥材店、麵粉街十四號怡和烟店後座、十六號壽棧找換店後座、其餘三昌海味店利安糖麵店、及三如茶樓背後三多堂街之利生利打鐵店、粱洪記鐵店、另吉屋一間、亦署被波及、損失不貲、惟無傷人情事、事後義聚店司理人何某、卽被該管汾紀分局派出所傳去、現在訊問中、災區息火後、消防隊仍繼續灌射、以免死灰復燃、至下午四時仍未收隊、

羅定
舉行禁烟賭宣傳會

羅定各界於十月一日上午十時、舉行禁絕烟賭宣傳運動大會、在中山紀念亭開會、計到會參加者、機關團體學校共三十四個、人數逾千、以縣黨部、縣政府、省立羅中、縣立鄉師、鬱南二中、法院、禁烟局、警衛隊、工會、農會、教育會、婦女會、同業公會等十三團體爲主席團、由黨部代表彭松如主席、縣府代表自治科長何銀演講、對烟賭之害、政府禁絕之決心、發揮盡致、散會後、列隊巡行、從城內出中山北、中南路、轉滙澤路、阜康路、至公園前散隊、是晚由縣立鄉師校演話劇「迷途」、及女生歌舞表演助興云、

台山
舉辦新運論文比賽

縣立民衆教育館、近爲使縣屬各級學校學生對於新生活運動有相當之研究與認識起見、特舉辦中等學校學生新生活運動論文比賽、及小學校學生新生活運動演講比賽、論文比賽、定本月十五日上午八時、在縣立民教館舉行、演講比賽、定本月十八日下午二時、在青年會舉行云、

北灣鄉險被匪刧

台山廣海區北灣鄉、人口衆多、烟戶稠比、年來對於警衛事項、頗爲嚴密、距前月廿七日夜候、該鄉轄內第三閘處、卽有匪爲數十人竄

順德
駐軍提倡民衆教育

駐防順德桂洲防軍第一六零師四七八旅九五五團團長侯文後、駐防該地後、除努力推行新生活運動外、並積極提倡民衆教育、創辦民衆小學二所、已於上月杪開學、共收男女生數百人、所有一切用具、皆由侯團供給、該鄉紳士、爲鞏固教育基金起見、特由胡得民、嚴款泉等發起募捐小啓、分向各方募捐、

開平
新運會開幹事會

開平縣政府自接省新生活運動促進會函請辦理新生活後、卽召集各機關團體代表會商籌備縣新生活運動促進會、負責進行、經於九月二十三日組織成立、昨十月一日開第一次幹事會議、玆探錄其要案於後、一、本會會址應設於何處案、議決、設在開平縣政府、二、本會經費應如何籌措案、議決、由縣政府一次過撥一百元爲開辦費、以後每月籌撥二十元、三、本會會章應如何擬定案、議決、照籌備會擬定草案修正、四、推定各股股長股員案、議決、總務股股長粢壽康、股員蕪芷常、調食股長劉與序、股員葉儒度、設計股股長朱烈光、股員陳獻瑞、推行股股長羅桂芬、五、主任幹事介紹張後民爲本會幹事會書記請聘案、議決、照聘、六、准開平縣政府移交省新生活促進會送來印刷品及標語廳如何翻印案、議決、派員赴省購買、七、本縣新生活運動應如何推進案、議決、A函各區公所籌組區新生活運動促進會、B訂定各機關公署、學校、團體、公務人員、軍、警、學生、厲行新生活辦法、以下列各機關爲對象、各公安分局、縣兵隊部、各區公所、參議會、縣黨部、第一五五師部、民教館、救濟院、縣立中學、開僑中學、長沙師範、縣立第一二三小學、

[illegible]剿、迫行抵蓮花山附近、卽遇嫌疑匪徒徐林一名、迎面而來、及徐見大隊軍警後、卽發足狂奔、斯時該處軍警、乃放槍追捕、後卒將之拿獲、押回隊部、旋于昨日解送縣府訊辦、查徐被拘後、在場軍警、仍繼續前進、迫行至海邊、卽逃見匪徒步哨多人、知爲匪黨麕聚地點、乃分頭奮勇追前、開槍轟擊、該處匪黨、見大隊軍警臨場、自念衆寡不敵、乃乘間奪路逝去、各警隊以侍仵深夜、未便窮追、始各率隊回去、

何謂亡國狗

一、何謂亡國狗

政府通飭各界。所有公私購置服用。應先盡量採用國貨。苟非本國確無該項產品。或別無土物可以代替者。決不可從事外求等因在案。查我國自製香烟。物質工作。遠勝舶來。爲最可替代之土物。如必吸香烟。宜吸國貨香烟。中國人不吸中國香烟。使一烟之微。亦受外人經濟侵畧之慘害。貧民弱國。直亡國狗也。

靈藥價廉從速購
半爲慈善半營生

唐拾義醫師素以咳丸名世所製（真材實料）發冷發熱丸乃以半慈善爲宗旨功能截瘧退熱兼治流行感冒發熱骨痛頭痛等症售價低廉功效昭著現由八月十五日起大廉價欲購此丸救治鄉黨隣里貧病者此其時矣欲販售此丸以圖利己濟人者尤不可失此機會也（疳積散）同時大廉價甕購從速勿失時機　廣州下九路唐拾義藥廠啓

介紹
腸胃病專門醫師潘拙菴

鄙人患胃病數年頻覺胸膈翳滯噯氣吞酸大便或結或瀉腹中雷鳴不思飲食多服良藥未能痊癒後聞下九路潘拙庵醫師專醫胃腸病經驗最多特往求診詎潘醫師出國考察又纏綿數月頃聞回國急往求醫不出十日其病全消潘醫師誠不愧爲良醫也　惠愛路誠發李光啓

久婚未育一索得男

諸君婚後多年未有兒女者今日可以解決請貴夫婦速服
天壽堂姑嫂丸海狗鞭健腎丸斯丸出世拯救無兒者
大受社會信服靈效非常

海狗鞭健腎丸
治男子腎部虛弱

分行　廣州十八甫

（各埠均有代理）本行統辦各國唱機唱片價極相宜
總行香港德輔道中

國際

西叛軍十五萬飛機百五十架 準備進攻馬德里
摩軍萬餘越海峽應援叛軍 傳俄以大批軍械援助官軍

【中央社衛京四日路透電】聞叛軍司令弗朗哥於正式就國民黨最高領袖職後、頃已在距託勒杜四十五哩之塔拉維拉設立新總司令部、並立時在託勒杜、集中軍隊、俾進攻馬德里、據叛軍廣播無線電台宣稱、現將以軍隊十五萬人、轟炸機一百五十架、連騎兵砲兵等、向首都進攻、在過去三日中、聞有摩軍一萬二千人、已越直布羅陀海峽運達弗朗哥之馬德里軍中、餘亦將陸續開到、弗朗哥為尊重摩人宗教藉以酬謝彼等之協助起見、擬將西班牙摩人古都科爾多巴地方之著名回教禮拜堂、供彼等舉行回教典禮、

【中央社馬德里三日哈瓦斯電】叛軍飛機于今晨轟炸馬德里城、但未傷人、又據政府公報宣稱、託勒杜省前線政府軍於今晨進攻巴爾加思城附近之叛軍、叛軍退却、政府軍當即佔領加巴那斯特耶魄地方、叛軍雖以飛機十二架助戰、仍不克支持、

【海通社四日柏林電】熱那亞消息、蘇俄運貨輪紐亞號、運載大帮軍械、在亞利干的港起卸、有軍器一千三百六十箱、箱面書「繁的乾」、有子彈四千箱、箱面書「乾肉」等字樣、將該港封閉、然後起卸云、

叛軍飛機頗活躍

【中央社摩洛哥丹吉爾國際中立地三日哈瓦斯電】聞西班牙叛軍飛機、近日甚為活躍、每日有飛機多架、來往西班牙與西屬摩洛哥之間、又連日有運輸艦多艘、自休達港裝運軍隊、載往西班牙之阿爾奇西勒港、

【中央社加第斯城三日哈瓦斯電】叛軍無線電台廣播消息、謂馬德里之炸彈製造廠及附近房屋、已由國民軍飛機、加以炸毀、死亡達百餘人、政府軍退出托勒杜城前、曾將六百人處以死刑、瓜達賴瑪山方面穆拉將軍之軍隊、已開始向馬德里進展、又前國民軍政府主席加巴尼拉斯、見被任命為陸軍總監、

叛軍領袖草政綱

【中央社蒲爾哥斯三日哈瓦斯電】叛軍政府領袖弗朗哥就職以後、于一日昨、第一次發表叛軍政府公報、題名國家公報、第一號、並註明紀元元年出版、又聞弗朗哥現正草擬範圍廣泛之社會政綱、以改良工農之生活、規定設立農業放款制度、使農民得借款購產、並將以中傳之子孫、至就外交方面、僅聞弗朗哥政府、將宣佈與蘇俄斷絕邦交云、

法總理返國前發表宣言 主張重開軍縮會議
希望各國繼法之後減低關稅 並謂蘇俄小協約與法仍友好

【中央社日內瓦三日哈瓦斯電】法總理勃魯姆、日前來此會晤各國要人、頃已於今晚偕其夫人首途返巴黎、臨行時特向報界發表重要宣言、大意謂、余此行抱滿樂觀之心理而返、余在日內瓦、曾會見英、蘇、波、土、比、瑞典及小協約諸國之外交代表、就余

所得印象

各國對法國之友好關係、迄無變更、既無所用其憂慮、亦不必有所惶惑、若干人士慮及洛迦諾五國會議之準備、足以離間法國與若干國家之友誼（按此處當係指蘇聯）、余則以為此種過慮、理由未為正當、蓋自七月間英法比三國倫敦會議以來、吾人即已籌備召開洛迦諾會議、今後自必力求其成功、而決不至有絲毫怠忽、然吾人最初發起召集洛迦諾會議時、即已決定該會議、當以解決歐洲一般問題為其議程、此則為世人所未忘也、再就

軍縮談判

一事而言、值茲全歐各國競爭擴張軍備、有爭先恐後之勢、法國竟欲重開軍縮談判、一般人疑為係妄想、然余以為所見、則殊不然、余在日內瓦發起重行召開軍縮會議、乃理所當然、事所應為、蓋正唯軍備競爭之為害、愈益深刻、人民軍費之負担、愈益沉重、故訂結國際協定、以限制軍備擴張、其事乃愈有必要也、抑最近佛郎貶值、英美法三國成立

貨幣協定

使歐洲各國、乃至世界各國之經濟關係、開一新紀元、今晨法政府已下令減低現行關稅率、此為吾法整理貨幣所獲之效果、吾所冀各國聞風起表、減低關稅壁壘、則經濟局勢、乃有復蘇之望矣云云、

三德艦行將出國訪問 新艦行下水禮

【海通社四日柏林電】德國海軍部將由十月十日後、派遣一艦出國訪問、驅逐艦奄甸號、出發二月、前往伊士坦堡、錫蘭、星加坡、巡洋艦史萊森、出發四月、前往南美洲、史勒生需爾斯坦號前往大西洋、

【中央社柏林三日哈瓦斯電】一九三五年七月間、英德海軍協約規定、德國將建造二萬六千噸之主力艦、此項主力艦、其第一艦名恩雷斯脫號、已於今晨在維廉哈芬港行下水禮、由希特勒親自主持典禮、該艦備有大砲多門、其中最大者、口徑為廿八公分、

防止物價騰貴 法減低入口貨稅
捷克決將幣值貶低成數 意閣今日討論意幣貶值

【海通社四日巴黎電】法政府因恐法郎貶值後、貨物因而騰貴、即于星期六日宣佈由十月十日起、將入口貨稅減低百分之二十至二十五、原料稅減百分之二十、半製就之食品百分之十七、製就之食品百分之十五、

【海通社四日巴黎電】法政府今日發出佈告、警告人民勿將物價提高、並勸人民、凡物價之提高、無充分理由、而突然增高者、須即向管理委員會報告、若該報告者云、物價之提高循序而進者、則繁榮可期云、政府為應付入口貨物價之增高起見、將減低入口貨稅云、

【中央社捷京三日哈瓦斯電】據官方宣稱、捷克貨幣克朗、現將貶低價值、惟貶低成數、則未經宣佈、據可靠消息、大約將貶低百分之十六云、又據公報宣稱、捷克貨幣本已於一九三四年二月間實行貶值、茲因法國瑞士荷蘭等國、繼起貶值、故捷克貨幣須再行相繼貶值、以補不足、並以全權授與內閣、俾禁止一切抬高物價、又經濟部特設委員會、定五日開會、眾議院于七日召集開會、參議院亦于七日開會、討論新貨幣法案云、

【中央社羅馬四日路透電】墨索里尼與其顧問、關於里拉問題之協商、將於明日結束、明晨十時內閣將集議討論、發表公報、眾意以為貨幣調整成功時、里拉須貶值、且可使旅行業增高、兌價、可使旅行業出口業亦可獲其益云、

倫敦法西斯黨游行示威 警察三千戒備

【中央社倫敦三日哈瓦斯電】明日午後、大倫敦市東區或將發生重大之紛擾、蓋因英國法西斯黨領袖摩斯萊所組織之黑衣隊、預定在東區猶太人居住區域游行示威、完畢後、則擬分作四隊、在倫敦四處分別舉行羣眾大會、此事雖曾提出抗議、然內務部至目前為止、迄未下令加以禁止、至于共產黨及獨立工黨、則已號召同情份子、于明日午後黑衣隊舉行示威之前半小時、開始反法西斯之示威游行、以資抵抗、因此引起衝突之虞、猶太居民、頗為驚惶、游行經過地方之商店及酒館、尤覺不安、預定游行所經各大街上、有人用白粉書寫、不讓黑衣隊通過等字樣、法西斯黨員、則已預備、明日因此一概不准請假、奉命明日在街上維持秩序、千名警察、

國聯第一委會討論 取締恐怖主義兩種草案
意見紛歧形成贊成反對兩大派

【中央社日內瓦三日哈瓦斯電】關于取締恐怖主義之事、現成為國聯大會第一委員會討論之中心問題、按一九三四年十月馬賽慘案發生、南斯拉夫國王亞力山大與法外長巴爾都被狙殞命、嗣後國聯即決定特設一法學家委員會、嗣決定向國聯各會員提出兩種公約草案、其一為禁止並預防恐怖主義公約草案、其二為創立國際刑事法庭公約草案、茲復由國聯大會第一委員會討論、是否須召集各國外交家會議、以研究上述兩種草案、聞第一委員會對法學家委員會提出之草案、頗引起若干異議、其中比利時瑞典挪威三國代表、認為上項公約草案、對恐怖主義之意義規定、過嫌寬泛、其結果將使大多數國家放棄其立法權、並使政治罪犯、可以引渡、實不無流弊云、反之蘇聯南斯拉夫法國則均贊成上項草案、法代表彭古、並指陳國際刑事法庭、倘能創立、則政治犯之權利、仍可獲有保障云、

西班牙動亂及其國際之關係（三）

本年初春總選舉之前、波爾達拉政權、由中央派及加沙里克派兩派相結合、對反對派之左翼、加以高壓、在撲滅赤色革命思想的名義下、據悉被逮入獄之政治犯、有三萬人之多、總選舉後、這些犯人、在大赦令之下、完全解放、以後的這些政治犯、與勞動者農民、懷着背叛的情緒、相結合起來、為了再度依着他們的動情、報反的手續、他們認為、正常的、通過議會的希望、不能一貫、激起自己的更深一層地來、府到左翼方面去、鞭撻這些轟動的羣眾、遂至採取直接行動、來貫徹他們的目的了、亞扎尼亞首相為收拾時局、與極端派農民黨折衝、未奏功而退位、後繼基羅加巴利阿（六月十八日至現在的十九日事）、以至現在的希拉魯內閣、被稱為「西班牙的蘇維埃政府」、政策愈趨極端、手段愈趨強烈、於是七月十八日未明的時候、在西屬摩洛哥地方的一角、遂揭起了莫里拉地方右翼反動革命的烽火、由莫里拉駐屯軍司令官首先發難、愛國戴拉中佐之、其勢忽焉席捲摩洛哥全土、餘勢並波及西班牙本土、左翼政府的基羅加首相於六月十八日辭職、巴利阿內閣僅數小時而瓦解、現在為希拉魯內閣）經五月之久、對其本身今後之安固與否、懷有莫大疑念、而在右翼的革命軍方面、一面欲同時保持今日既得之地盤、一面欲加以更專積極的、而回復國內秩序、與從前的救濟充份的禍害中、懷有拯救西班牙的主義、比較穩健的分子之間的情勢、產生藏有的思想也、據八月十四日報道、亞扎尼亞大總統、亡命巴黎、遂逃出首都馬德里、而閣僚七名、已逃亡於巴黎及瓦萊西亞、而政府首長巴利阿氏、企圖於失地里方、議會以時政府而歸於失敗、如何形勢、尚難逆睹、以上、將西班牙近五年間動亂的經過、作一概觀、（未完）

阿拉伯人工潮有解決之希望

【中央社耶路撒冷四日路透電】自英援軍開到後、新任陸軍總司令狄爾以嚴厲手段遏止騷亂後、上週中巴力斯坦全境之行動、已大見減少、各外鎮駐防軍、皆呈安靜之氣象、阿拉伯人之店主士兵、多復開門營業、政府因阿拉伯人物者甚眾之、能漸有解決之希望、工潮暫緩實行巴力斯坦之戒嚴令、昨晚阿拉伯高等委員會、終日集議討論、擬提交阿拉伯四王調解工潮辦法修正文後、阿拉伯各界已呈樂觀氣象、委員會並討論、俟接四王調解書時、即發表宣言、同意諸將為彼此努力、忌所危害、蓋阿拉伯人對于伊平薩和德王之和平努力、重視過於伊拉克外相之努力、或將因此激起格蓋奇王之惱也、

巴黎酒店餐室 罷工風潮解決

【海通社四日巴黎電】巴黎之酒店及餐室罷工潮、經居間者調停後、雙方已允讓步、即告解決、將由星期日起恢復工作云、

德意志大舉慶祝豐登 參加五十萬人

【中央社柏林三日路透電】本星期杪、德國將大舉慶祝豐登、同時並將開會考慮今冬所缺乏之各種糧食之問題、今日將有五十萬人集於卜刻堡、舉行收成感謝典禮、希特拉將親臨演說、參加者有坦克車二百輛、重砲隊及機關槍數百架、空軍人員將乘降落傘自飛機躍下、以待元首之蒞臨、農民將以嘉禾花圈獻之、同時各報均宣傳、勸民眾節用糧食、所需之牛酪、自產者僅及百分之五十、而蛋肉麵包糖等、亦均需多產云、

維也納「愛國保衛團」 內部分成兩派

【中央社維也納四日哈瓦斯電】愛國保衛團前領袖斐少校發生齟齬後、維也納愛國保衛團內部、現已分成兩派、互相對峙、一派以克洛斯（Klass）為領袖、此乃史泰漢堡所承認者、另一派仍以斐少校與維也納副市長拉爾二人為領袖、該派現已呈請總統米克拉斯及總理舒斯尼格、有所陳訴、此外狄羅爾省愛國保衛團支部、亦致電斐少校、擁護舒總理之政治、表示愛國保衛團內部事務、不干涉、即半官式發表消息、對於兩派、評論愛國保護團兩派、亦一視同仁、不作左右袒云、

天源堂設莊口在東三省北五省販運參茸回粵
發行零沽實價不二 光復南路一十六號 電話一〇六〇四號

天存堂參茸正貨鐵價確有相當歷史
槳欄路四六號 電話10603 電報碼1131
請認廣東獨家嚴防冒效影射

北大參茸行
註册老牌 北大老牌
經理天良首創：人參膏
●本行歷向專賣正參茸鹿尾羓野玉桂久荷中外信用世界知名本行宗旨實事求是決不將貨就價
●新上市長白野產生晒人參鮮杏翠春鹿尾羓（破折人參格外克己）
廣州市光復南路 電話一六四六二 北大參茸行謹啓

天佑堂
老例大減價 限期三十天
參茸各貨九折 著名出品七折 更有大贈品
減價期由九月十六號即農曆八月初一起 欲知各貨價目函索即奉
總行廣州光復南路 善工製版

日來天氣已入炎夏之候在此時季小孩最易患病如不思飲食煩燥不安夜睡不甯時常啼哭大便不通等症而致瘦弱生病失去活潑狀態甚為可慮故為家長者應注意及之給以兒科專藥鷓鴣菜服之則有病時全愈無病時開胃安甯健康活潑矣
滬粵港 宏興大藥房啟 粵行：廣州市一德路

張伯鏞醫士之子姪肖影

一位蘇州醫生之愉快經驗
用嬰孩自己藥片治小兒便秘

遇着小兒大便不通暢不按時有的父母以為無關利害而不加之意有的則治以劇烈致痛之瀉藥江蘇蘇州張伯鏞醫生因係醫家深知兩者之危險及治理此症之最良方法故特述其經驗並允其發表以為其他父母告焉張醫寓蘇州齊門內平家巷十六號近自該處來書云『鄙人子姪前患便秘頗劇嗣與服嬰孩自己藥片其症若失嬰孩自己藥片誠靈效也』
嬰孩自己藥片味美性和效大統治嬰孩食積便秘泄瀉發熱嘔吐蛔蟲腹痛痰厥出牙各症 各藥房皆有出售或向上海江西路四五一號韋廉士醫生藥局購買每瓶七角六瓶三元五角郵力不收
乙1358

上述之治療係由服用嬰孩自己藥片
此係真正嬰孩自己藥片之裝璜
BABY'S OWN TABLETS 嬰孩自己
启事注意 勿購影射偽品

營業稅局 評議會開二次會
評定九龍公司鄧安記資額

本市商人因不服營業稅局核定稅額、呈稅局請求覆核、該局因設營業稅評議委員會、邀同市商會代表、及常事人有關之同業公會主席、共同評議、自局長鄭芷湘蒞任以來、會經恢復會議、前(四)日復召開第二次評議委員會議、出席委員、莫獻叔、趙灼、毛少植、主席、莫獻叔、紀錄、源素天、列席當事人九龍公司代表唐茂堯、鄧安記、討論事項、議決下列各案、(一)太平路一九五號、九龍公司廣州支店不服核定稅額、請審議見覆案、討論結果、該店資本額原估定四千八百元、據各委員查復情形、至低限度亦應定爲四千二百元、惟當事人當席請求減爲四千元、各委員意見擬定爲四千元資額繳納稅款、議決通過、(二)河南華興里第二號鄧安記、不服核定稅額請審議見覆案、議決、改定資本額爲三千三百元、幷照製造加工業繳納稅款、(三)大南路市卡咕店、大新路福生祥店、十六甫大街泰來安店、永興街和棧祥記等、不服核定稅額請覆議案、議決、各該店均未派遣代表列會、又無同業公會代表列席、留待下期討論、隨後臨時動議、本評議委員會議、均照例通知各當事人有關之同業公會派員列席、惟甚少見同業公會主席派遣代表到會、以致案件延擱、無從審議、可否請市商會代表毛少植、轉知各同業公會、此後接到本會通函、即派員列席、俾資便利、議決、請毛委員少植轉知各同業公會、惟本會開會日期無定、須預早兩日通知、各委員及有關之同業公會俾便出席、

紡織廠出品 銷路大增

廣東紡織廠各項出品、自經大加刷新後、所出各貨、均爲各地方人士歡迎、故日來銷路增加、市面各布疋店代理該廠貨物者、大有求過於供之勢、且近值天氣漸寒、各種棉織品更爲暢銷、該廠爲盡量供應社會需要起見、茲特更爲計劃、將各部織造機器擴充、俾每日能出產多量貨物、以求國貨流通云、

押店賭具 發生問題
押商商救濟方法

本省自下令禁賭後、一切公私賭博、已實行肅清、禁賭會幷通過王委員應檢提議、限令到一月內、毀滅賭具、遠者以賭博論罪、凡製造販賣及收藏者、處一月以下拘役、或五百元以下罰金、所列舉賭博器具、粵省最流行之麻雀、骨牌、(即天九牌)均在禁止之列、查未禁賭以前、麻雀固屬盛極一時、其價値每副由數元以至數十元不等、故典押商人、因其價値頗昂、且亦流行之品、故時有押入、至骨牌一項、爲數百年相傳之玩品、鄉間流行極廣、甚有以象牙製造者、典肆亦間有押入、查押店承餉章程規定、凡押入未滿期之物、仍屬他人所有、典肆不但無權處分、且負保管之責、此次令禁收藏賭具、各典商對此、頗爲狼狽、蓋押期未滿、固不能如販賣者之運往港澳或外洋發售、若遵令銷毀、不但血本尤關、且恐物主將來發生交涉、倘如常保管、又犯刑章、故多數典商、擬投請同業公會召集會議、商討救濟方法、或聯同通告、凡押入未滿期之賭具、須於限內(卽令到一月)前若干天取贖、逾期質票作廢、俾期前將其轉運外埠發售、如此既不違背功令、又可稍維血本、並擬聯請政府明令照准、以卹商艱云、

市律師會 組新運會

粵省自省市兩新生活運動促進會成立以來、即積極進行、刊印規章分函各機關各團體組織分會、廣州律師公會、准接函後、正會長莫培元副會長丘昭文、已着手籌備、聘請各熱誠公務會員、担任委員、專責推行新運、俟該委員會成立後、即進行組織勞動服務團、通函各會員參加、

工務局 清浚河南渠道

河南一帶地區、自開闢各期馬路後、內街渠道異常淤塞、每遭大雨、則盡成澤國、於交通深感不便、迭經四十一約坊衆聯合請求市政府、工務局請設法疏濬渠道、使宣洩內街積水、而利衛生、但雖經數次請求、仍未施工、工務局長林逸民接事後、翻閱舊案、卽派員赴河南一帶視察各街渠道、認爲有急速清理之必要、特從三日起、派出工程隊數隊、限旬日內、將內街與馬路渠道清浚云、

省警察局新組織
直屬省府受民廳指揮

省會公安局奉命改爲廣東警察局、經於一日正式更易名稱、幷通令各分局知照、茲查該局改易名稱後、局內組織已呈省府核准、茲將該局新組織探錄如下、廣東警察局直屬廣東省政府、幷受民政廳指揮、負協助廣州市政府之責、局內設警務會、警政設計委員會、下設秘書室、總務科、保安科、司法科、經理科、督察處偵緝隊、新生活運動指導員辦公廳、總務科下設人事股、監印繕校股、收發股、統計股、庶務股、宣傳股、保安科下設保安正俗股、外事股、防空消防股、潔淨股、戶籍股、司法科下設審訊股、收解股、指紋股、兵實股、技術室、督察處下設內勤組、外勤組、交通組、特務組、訓練組、偵緝隊下設第一組、第二組、第三組、由局直轄有警察家屬學校、懲教場、警士教練所、保安隊、警察醫院、消防隊、卓然巡邏艦、及永漢、靖海太平、長壽、寶華、陳塘、東山、前鑑、大東、東堤、芳村等海珠、鵝潭、南石頭、廿九個分局、各分局共轄有十二分駐所、消防隊轄有七分隊、及一景葬消防艦、懲教場下則分有出品分銷場、女犯習藝所、瞽目婦女教養所、不良少年習藝所、衞生股、習藝股、教悔股、戒護股、總務股等云

永漢公園 改派管理員

【中央社】市政府工務局自林局長接任以來、對於各項建設、無不銳意整頓、昨(四)日林局長以永漢公園、地處要衝、遊人如織、一切佈置亟待整理、特委市黨部總務科長張冠英、義務兼任該園管理員、幷派園林股主任莫朝英、前往監督接收、聞張管理員以該園自前最感缺乏者、莫如石櫈、故當經發出通啓、徵求本市各紳商捐贈石櫈、以便遊人憩息、

工務局加緊 建築東濠橋樑

市工務局長林逸民、自履任後、對於本市工務事宜、匪不積極進行辦理、査林局長現以前任辦理建築中之東濠橋樑、亟應早日完成、以利交通、飭令加緊建築、現已落成大部份、約於下月、卽可完全竣工云、

省警局覆查戶口結果(續)

全市人口共一二〇四四六一一

比較去年增加六一六三三二人

東山　分局段內、住戶(戶數)三〇一四、商店三〇三、公共處所三五、寺廟一一、外僑四九、總計三四一二、(人口)男一四一二〇、女一〇六六〇、總計二四七八〇、

前鑑　分局段內、住戶(戶數)四六〇七、商店七七七、公共處所三六、寺廟十一、外僑十一、總計五四四二、(人口)男一六四二四、女一二三二〇、總計二八七四四、

大東　分局段內、住戶(戶數)六五六四、商店一〇一四、公共處所五五、寺廟四、外僑三、總計七六四〇、(人口)男二二五五四、女一八六六三、總計四一二一七、

東堤　分局段內、住戶(戶數)六四七二、商店一五七一、公共處所六五、寺廟十四、總計八一二二、(人口)男二〇四〇一、女一八二六六、總計四七六六七、

賢思　分局段內、住戶(戶數)七八九五、商店一二四六、公共處所一三〇、寺廟一八、總計九二八九、(人口)男三一五四四、女二四五二三、總計五六〇六七、

小北　分局段內、住戶(戶數)八四八三、商店九五〇、公共處所七九、寺廟一七、總計九五二九、(人口)男二五四八五、女二五六六五、總計五一一五〇、

德宜　分局段內、住戶(戶數)七一八二、商店一二六五、公共處所一三四、寺廟十、外僑一、總計八五九二、(人口)男二八七七二、女二三五二四、總計五二二九六、

光孝　分局段內、住戶(戶數)七九四〇、商店一四八三、公共處所四八、寺廟一五、總計九四八六、(人口)男二八八三二、女二二七六六、總計五一五九八、

惠福　分局段內、住戶(戶數)一〇二七八、商店一八八六、公共處所八四、寺廟六、外僑二、總計一二二五六、(人口)男三八七四七、女三〇七六五、總計六九五一二、

西禪　分局段內、住戶(戶數)一〇二三二、商店九三二、公共處所一二九、寺廟一八、總計一一三一一、(人口)男二五〇七六、女二七二五七、總計五二三三三、

荷溪　分局段內、住戶(戶數)七四五九、商店一〇七三、公共處所三九、寺廟四、總計八五七五、(人口)男二一四九九、女二〇七三六、總計四二二三五、

逢源　分局段內、住戶(戶數)六〇八三、商店六〇二、公共處所六〇、寺廟九、船戶五〇〇、外僑三、總計七二五七、(人口)男一六二四九、女二一六七五、總計三七九二四、(未完)

經濟情報
穀米市驟呈活躍
土穀米青黃不接底積銷疏　鄰省米來源稀少求過於供

【本報專訪】日來鄰省米來源非多、土米底積陸續銷疏、晚造新谷收穫爲期尚遠、最快亦要下月中旬始有新谷上市、在此青黃不接之秋、蕪湖湘省江西等米、非有大幫侵場、復因連日各地買客胃力轉醒、進貨漸多、市勢驟呈活躍、土谷米價均趨疏好、鄰省米買客樂於採辦、市價亦漸呈堅挺狀態、昨日蕪湖米雖到一萬數千包、但所到者多屬日前沽出之到期花貨、所餘現貨開盆實屬無幾、遂致仍有求過於供之勢、廣西米雖有少數運到發售、所到之貨隨到隨銷、市價沽好一毫幾點、本地扑米糯米均呈疏穩之象云、(土穀)增城銀粘穀、每担七元四毫、金包銀穀七元一毫五至七[illegible]

土產海味市弱價跌
各江草菰貨疏價漲

【本報專訪】迭日各江土產海味接續多到、銷途愈形滯弱、市價再趨淡跌、尤以蝦米跌價最大、魷魚鯆魚市勢疲呆、

(各江草菇貨疏價漲)

招山墨魚、貨疏市穩、查海味行昨新到龍口粉絲五百六十包、駿豐印腿六箱、鼎豐腿七件、市價平穩、又到汕尾海產貨共八十餘件、魷魚大地魚等貨佔多數云、昨日海味行沽出各種海味市價、探錄如下、

魷魚每担一百一十四兩至一百零四兩、中片魷魚九十六兩、大尺魷九十兩至八十六兩、魷仔七十二兩、次貨四十八兩至四十兩、大蝦六十兩、中貨五十八兩至五十六兩、中蝦五十三兩至五十二兩、蝦谷三十五兩至三十二兩、濕次貨二十七兩、大地魚一百兩至九十六兩、

中地魚一百零二兩至九十四兩、次貨九十三兩至九十兩、大鱆魚二百一十兩至二百零二兩、中貨一百九十五兩、小鱆[illegible]至一百九十兩、中貨一百八十四兩至一百八十兩、濕次貨一百七十五兩、大白魚六十八兩、三花魚五十兩、勾蝦六十四兩至六十兩、淡白濕貨五[illegible]

[illegible]

土糖價跌
廣西糖接續多到

【本報專訪】各江土產片糖來存現貨雖疏、但銷途轉弱、後因有廣西糖源源接續多到、[illegible]

昨動物節 全市停宰

昨四日爲世界動物節、市衞生局轉令各屠場停止屠宰一天、以示護生之意、是日東西各屠場、均停工一天、惟魚蝦蟹等均照常有賣、是日臘味魚類蔬菜等、均異常暢銷、市場攤位物品、瞬即告罄云、

商檢局長 劉厚下週來粵

廣州市商品檢驗局、自昨(一)日成立後、常即施行開始檢驗生絲、其餘則按步施行、現查該局關於植物病蟲害、該[illegible]今日開始檢驗、類及查該局局長劉厚、因實業部尚有手續未辦理結束、故不克如期來粵履新、暫由蔡無忌代理、昨據該局消息、謂劉局長已定下週、由京首途來粵接任云、

交通消息

(一)廣州出入口輪船

船名	到廣州日期	開行日期	開往各埠
▲太古洋行			
成都	十月五日	十月五日下午	汕頭上海
寧海	十月五日	十月五日下午	汕頭青島烟台天津
▲渣甸洋行			
和生	十月五日	十月五日下午	汕頭上海青島
明生	十月九日	十月九日下午	汕頭上海青島
▲招商局			
海亨	十月五日	十月六日下午	香港汕頭上海

(二)香港出口輪船

船名	往何處	離港日期	船東
大明	三水梧州沿途各埠	五日	生和公司
和平	三水梧州	五日	恆利
吉打波	星架波庇能孟米	五日	鐵行
江蘇快船	三水梧州	五日	西江商業
他者士地	上海日本	五日	意國郵船
大寶石	廣州灣	五日	太豐
廣雄	三水梧州	五日	同福
博杜美	廣州灣北海海防等埠	六日	法國郵船
博士帆	上海橫濱神戶	六日	盛記公司
海陽	汕頭廈門福州	六日	德忌利士
恆生	汕頭福州烟台大連天津	六日	渣甸洋行
大德能	西貢石叻馬些	六日	法國郵船
浩華總統	上海日本檀香山金山秘魯西印度	六日	大來公司

(三)香港入口輪船

船名	何處來	到港日期	船東
亞加邊那	石叻	五日	藍烟通
他者士打	石叻	五日	意郵
滿地可	小呂宋	五日	岑伯銘
浩華總統	日本	五日	大來
吉打波	上海	五日	鐵行
亞加文農	[illegible]	六日	太古洋行
博士帆	石叻小呂宋	六日	盛記公司
萬福士	石叻	六日	渣華公司
大德能	上海	六日	法國郵船

(四)西南航空公司

廣龍線(由廣州經梧州南甯到龍州)
西上機逢星期一三五飛行
東下機逢星期二四六飛行

廣瓊南線(由廣州經梅菉瓊州北海到南甯)
西上機逢星期二六飛行
東下機逢星期三日飛行

(五)中國航空公司

粵滬線(由廣州經汕頭到上海)
北上機逢星期三五日飛行
南下機逢星期二四六飛行

◁船期廣告▷

美國大來輪船公司
美國郵船公司

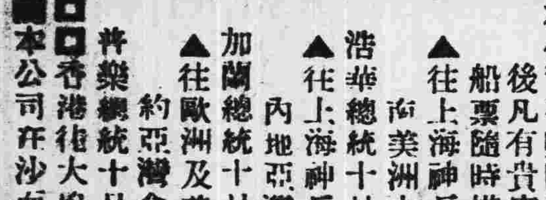

本公司有堅固快捷輪船多艘來往中美各埠茲爲利便遊客起見自大加改良後凡有貴客搭本公司各總統頭等船位如欲沿途上埠遊玩隨便上岸該船票隨時搭本公司各總統亦可通用貴客光顧幸祈留意焉

▲往上海神戶橫濱檀香山羅省巴拿馬忌利士杜步金山紐約
浩華總統十月六號八月廿一日星期二日上午朝早開行

▲往上海神戶橫濱域多利咸水埠舍路轉駁加拿大內地波士頓紐約美國內地亞灣拿千里達古美架及西印度各口岸等埠船期列下
加蘭總統十月九號八月廿四日星期五晚午夜十二時開行

▲往歐洲及美國各埠道經小呂宋新架波孟咪庇能等埠及直往波士頓紐約亞灣拿等埠各船期列下
林肯總統十月十號八月廿五日星期六日上午八點開行

□香港往大埠(含路特別等)美金弍百元
■本公司在沙面法界廿一號地下自動電話壹弍弍弍叁　大來輪船公司啓

粵漢鐵路全線直達通車廣告

本路全線工程粗完、茲定於九月一日由廣州開行[illegible]

(附註)二等票價較三等加倍頭等較三等加二倍票價概按大洋核收
地址漢口日租界中街三三九號電話二一八三二號
漢口車站電話二三九五五號
粵漢鐵路管理局營業處啓

(一)粵漢直達客車簡明時刻表

開行時刻(北上)	站名	開行時刻(南下)
19·45	武昌東站(卽徐家棚)	23·50
19·35	武昌總站(卽通湘門)	0·05
15·50	蒲圻	4·16
13·15	岳陽	7·10
6·35	長沙	13·55
4·00	株洲	16·15
22·30	衡陽	21·50
20·00	耒陽	23·50
16·10	郴縣	3·58
6·44	曲江(卽韶州)	12·41
3·57	英德	15·24
0·45	銀盞坳	18·09
23·13	廣州西站(卽西村)	19·40
23·00	廣州南站(卽黃沙)	19·50

(二)各大站三等客票價目表

	武昌東站	蒲圻	岳陽	長沙	衡陽	郴縣	曲江	英德	銀盞坳
武昌東站(卽徐家棚)									
蒲圻	1·65								
岳陽	2·85	1·20							
長沙	4·45	2·95	1·75						
衡陽	6·55	5·10	4·05	2·35					
郴縣	8·00	6·70	5·70	4·10	1·85				
曲江(卽韶州)	9·75	8·45	7·50	6·10	3·95	2·20			
英德	10·55	9·25	8·30	6·90	4·90	3·20	1·05		
銀盞坳	11·40	10·10	9·15	7·75	5·85	4·20	2·10	1·05	
廣州南站(卽黃沙)	12·00	10·65	9·75	8·35	6·45	4·85	2·85	1·80	·75

廣九快車

兩點五十五分鐘即可抵港　行車速率爲全國之冠

十月一日起(星期四)

往港快車時刻照舊　更改來省快車時刻

快車開到時刻(十月一日起實行)

往港	由大沙頭開	到九龍
飛鷹快車	上午八點十五分	上午十一點十分
中午快車	中午一點十分	下午四點三十分
飛龍快車	下午四點五十分	下午七點四十五分

來省	由九龍開	到大沙頭
飛箭快車	上午八點廿五分	上午十一點二十分
中午快車	中午十二點四十五分	下午四點零五分
飛星快車	下午五點正	下午七點五十五分

注意:屆時贈送精美袖珍行車時刻表

副刊

第三二期

關於海立顯克微支

翱翔

舉世聞名的波蘭文學家海立顯克微支，生於一八四六年，大學畢業後，即從事于報紙著作生活！給波爾斯伽報紙寫小說和評論文章，但是記者生活不是他理想的未來的出路，雖然他的第一部小說沒獲得好評，但接着「老僕」，「亭約」，「炭畫」等篇，已經引起讀者對他的注意了。

一八八〇年他寫成一部中篇小說「韃靼俘虜」，敘述十七世紀勇敢騎士的故事，一八八三年在瓦薩雜誌上發表了一篇「火和劍」，很得讀者的推戴，跟着他又發表了兩部歷史著作：「洪水」和「伏洛梯約斯基先生」，這兩部書一出，國內遂一致譽讚他爲波蘭文學家的盟主。這是實在情形，他的史著是難以倫比的，使讀者儼似置身于他所描寫的世紀裏，聞到那時代的言語，──在他們的時代，是決鬥，戰爭，超人的偉大事業，和田園的歌曲，眞像萬花筒般應接不暇，他的著作，値得和荷馬媲比，同時受荷馬的影響也很明顯。

不僅是爲了史著而蒙得獎譽，此外還有其他緣因的。

他的著作正適波蘭一八六三年民族革命失敗後昏暗的黑夜中……

初秋的荔枝灣

林檎

雖然街頭還沒有糖炒栗子，雖然梧桐葉還未光禿了頭，不過秋天畢竟是秋天了。因爲無聊，所以在吃過夜飯就獨個兒拐進荔枝灣，那時已經是黃昏以後，記得在今年夏天也曾到過一次……

又難呵！

隨園詩話拾零

沈寒流

十六　詩如言也，口齒不清，拉什萬語，口齒清矣，又須言之有味，聽之可愛，方妙；若村婦絮談，武夫作鬧，無名貴氣，又何藉乎？其言有小涉風趣，而儒儒然若病危，不能多語者，實由於薄。

十七　詩少作則思澀，多作則手滑；醫澀須多看古人之詩，醫滑須用剩進幾層之法。

十八　蕭子顯自稱：「凡有著作，特寡思功，須其自來，不以力構。」此即陸放翁所謂「文章本天然，妙手偶得之」也。薛道衡登吟榻構思，聞人聲則怒；陳后山作詩，家人爲之逐去貓犬，嬰兒都寄別家，此即少陵所謂「語不驚人死不休」也。二者不可偏廢，蓋有從天籟來者，有從人巧得者，不可執一以求。

十九　或戲村學究云：「漆黑茅柴屋，半間牛圈猪窩連，牧童八九縱橫坐，天地元黃喊一年。」極平淺，而意味深長者。桐城張徵士若駒五月九日舟中偶成云：「水牕晴掩日光高，河上風寒正長潮，忽夢回憶家事，女兒生日是今朝。」此詩眞是天籟。

廿　湖南張少廷，尉名璨，字豈石，題所居云：「南軒北牖又東扉，當路莫栽荊棘草，取次園林待我歸，他年免掛子孫衣。」又戲題云：「書畫琴棋詩酒花，當年件件不離他，而今七事都更變，柴米油鹽醬醋茶。」又謂人云：「見鬼莫怕，但與之打。」人問打敗奈何？曰：「我打敗，才同他一樣。」

廿一　王西莊光祿爲人作序云：「所謂詩人者，非必其能吟也，果能胸境超脫，相對溫雅，雖一字不識，眞詩人矣；如其胸境齷齪，相對塵俗，雖終日咬文嚼字，連篇累牘，乃非詩人矣。」

廿二　人閒居時，不可一刻無古人，落筆時，不可一刻有古人。平居有古人，而學力方深；落筆無古人，而精神始出。

廿三　考據家不可與論詩，或嘗余馬嵬詩曰：「石壕村裏夫妻別，淚比長生殿上多。」當日貴妃不死於長生殿。余笑曰：「白香山長恨歌：『峨嵋山下少人行』，明皇幸蜀，何曾路過峨嵋耶？」其人語塞。余錢塘江懷古云：「勸王妙選三千弩，不射江潮射汴河。」

廿四　或嘗之曰：「宋室都汴，錢鏐射潮時，宋太祖未生否？」余笑曰：「其時都汴者何人？」

廿五　唐相陸扆云：「士不飲酒，已成半士。」余謂「詩韻不潔，用韻已使是半個詩人。」

廿六　余嘗謂魚門云：「世人所以不如古人者，爲其胸中書太少，我輩所以不如古人者，爲其胸中書太多。」

廿七　人必先有芬芳悱惻之懷，而後有沉鬱頓挫之作。

廿八　詩賦爲文人興到之作，不可爲典要。上林不產盧橘，而相如賦有之；甘泉不產玉樹，而揚雄賦有之；簡文雁門太守行，而云日逐康居，大宛月氏；蕭子顯東武吟，而云黃河白馬，皆非題中所有也。

廿九　余嘗謂美人之光可以養目，詩人之詩，可以養心。

財與才

志雲

書館之晨

王愈

王毓著

劉宗周之弟子，會稽庠生。

窮

施嬰

銀両聲明廣告

啟者本公司所分設南北省及外埠之各技行均無權以本公司名義在外除取貨物揭借欵項及與銀行銀號或錢莊立摺以銀兩往來等事因各技行所有應沽之貨物統由香港總行供給技行日用所需亦俱發現欵交易之也至於揭借欵項之簽押權祇有總行之馮君福田馮君偉成梁君三位執行而已否則一概無效……特此登報聲明以免後論

香港廣生行有限公司總行啟

湖南特產

長沙中山東路 華新羽絨公司 電話八四九 電報掛號五〇五三

丁製鴨鵝絨被褥

可以禦寒　可以浮水

用丁鵬翥氏發明機器提製鵝絨鴨絨消毒潔淨做成被褥輕煖耐用自民國八年起領受農商部工商部及各展覽會執照奬狀卅餘次

歡迎織購　貨表備索

昌興輪船公司

往上海特別三等 普通三等大減價

普通三等各輪船收美金八元

特別三等 坎拿大 日本皇后收美金十二元 亞洲 俄國皇后收美金十一元

巨大・快捷・舒暢・福食豐美 招呼妥當

日本皇后 經檀香山 國歷十月十六正午由港開行

亞洲皇后 國歷十月卅日正午由港開行

寫字樓廣州市六二三路廿八號電話一壹四五零

分類欄

本欄以八十字爲一段每天收費一元

□杉木欄……同珍茶莊……

馬騮搣茶王來了（優等鐵羅漢巖茶每罐壹元買一送一）

大三元……大刷新

雙十節有機可乘

本市長堤大三元，乃四大酒家之一，向以六十元大翅及片脆皮雞著名，食譜新穎，點心名貴，招待最週。久爲社會人士所贊譽。良以樓高四層，常勞惠顧者跋涉，本主人深以爲憾。茲者特將地方展拓，全部內外大刷新，新闢天台花園，及結婚寬廠大禮堂，增設最新式升降機，業已鳩工次第完竣，約期雙十節當可開機，從此上升下降，無勞步履。誠讓客堂皇冠冕，能容百數十桌之大筵席，誠讌會唯一之所也。邦人君子，幸垂鑒焉。

包皮界說

包皮過長界說，乃龜頭被包之謂，包皮內汚垢積留，身體時失清潔，而特殊穢臭，痕癢尤令人大感痛苦也。此外引起手淫，遺精早洩，而致神經衰弱，發育不完，甚而至於絕嗣，偶或包皮發炎，潰爛而成壞疽，他如不正當行爲，或浴具不潔，甚易傳染性病，本醫務處大醫師余自強，成績最昭著，手術最安全，久已名聞中外，剪包皮收十元，爲社會人類謀幸福，以便諸君重履健美途徑而登壽域也。總醫務處廣州市惠愛路城隍廟右隣　香港醫務分所醫師余自強上海街六百廿四號

米王粉

形似米而營養分較勝於米用上湯或糖煮之爽滑可口尤非米類所可比擬

廣州一德路西四百二十二號　香港製麵公司出品

何利田大醫師

☼花柳皮膚專科☼

專醫花柳

定購白濁白帶針藥　能斷十種白濁之根

急慢濁　劇痛濁　無痛濁　前後段濁　變鵝水疳濁　十年老濁　來血濁　腎囊腫痛濁　尿含絲濁　早晨濁

現遷惠福東路四十六號之一地下

易沃林恒和丸

善治血毒惡癬

舖在廣州市上九甫路五十二號

祖館鶴山玉橋鄉

支店香港大道西一百卅六　閩省廈門

余自強醫師

◀經驗治療▶

包皮剪除　包皮過長遺患滋多敝醫務處包皮久已名聞中外有口皆碑施術毫無痛苦術後行動如常手術安全收費十元成績歡迎參觀

痔患痔患　敝醫務處醫痔不用刀割不用藥粉打爛肛門祇整個痔瘡自然脫落女界有女醫助理普通手術費十元是近代醫痔最安全之新法也

花柳淋毒　敝醫務處擅醫花柳淋毒生殖器病採用歐美特效藥迅速醫治

醫務所廣州市城隍廟右隣　電話七八三

大東書局
永漢北路財政廳前

價特種100書圖（100種特價圖書）

特價期　九月廿一日起　見款爲限，記帳不憑，外埠函購，寄費加二，有餘發還，不足照補，

七折

大東英漢學生字典　沈彬編　一冊四角
新生活英漢小字典　沈彬編　一冊四角
註音詳解學生新字典　張廷華　二角五分
四庫全書總目提要　四十四冊　十六元
曲海總目提要　黃文暘　一元二角
學生辭典　張廷華　六角
青年讀書指導　潘文安　一角
青年職業指導　潘文安　一角五分
青年服務指導　潘文安　一角五分
青年升學指導　潘文安　二角
青年自修指導　章瑜清　二角
青年婚姻指導　潘文安　二角五分
青年經濟獨立指導　謝菊曾　三角
青年成功指導　潘文安　一角五分
青年生活指導　潘文安　一角五分
青年修養指導　潘文安　二角五分
青年健康指導　張秋濤　二角五分
青年酬應指導　唐子安　一角五角
青年社交指導　周施冠　一角
青年工讀指導　陸鳳石　二角五分
標點文心雕龍　劉勰　三角
標點論衡　王充　五角
兒童識字掛圖　凌善清　每盒三角
保甲運動之理論與實際　郎肇霄　一角五分
印花稅法施行例案輯覽　稅務署　一角八分
縣區行政法規解釋集成　姚穀孫　三元
新刑法判解彙編　鄭靜渠　一元七角半
新刑事訴訟法判解彙編　郭蘂堯　一元二角
私塾改良的組織與教學法　四角
幼稚園課程　馬客談　一元
單級各科教學法　陰景曙　四角
兒童研究　袁哲譯　三冊　八角五分
家庭管理法　張冠丹　三角
新女性的教育　向學尼　三角
母性的愛　張孝述　四角
兒童和母親　裘祝三　三角
胎教　朱海肅　三角

國民軍事學　石鐸　九角六分
國防與物資　厲爾康　一元二角
可怕的死光與毒瓦斯　范鳳源　四角五分
結婚前後之衛生　姚昶緒　二角
商業實用珠算　張廷華　六角
新纂兒科診斷學　何廉臣　四角
錢氏兒科案疏　何廉臣　四角
新增時病論　何廉臣　七角
學醫初步　顧鳴盛　三角
助產婦學　汪企張　八角
實用急症救治法　汪企張　三角
男女秘密病自醫法　汪企張　每冊二角
最新肺癆病療養預防法　汪企張　一角五分
會計學註解　許士沅　二角
家庭日常科學　陳以益　上冊二角五
現代家庭裝飾　史岩　三角
現代家庭會計法　陳秋　二角五分
新家庭生活指導　陳以益　二角五分
乳兒保育法及看護法　顏守民　二角
生育常識　胡定安　二角五分
花卉園藝　楊三愷　四角
最淺學詩法　傅汝楫　一角
最淺學詞法　傅汝楫　二角
衆香詞　蕭紱經校　一元六角
國文法綱要　姜證禪　三角
近世文選　沈銘　四角

國語文選　沈銘　六冊六角
新體評註東萊博議　王有珩　四冊二角
新體註解秋水軒尺牘　鄭友梅　一角五分
新體註解雪鴻軒尺牘　黃興洛　一角五分
新體註解小倉山房尺牘　黃興洛　四冊四角
註音曾文正公家書日記　周治　二角五分
言文對照小學生新尺牘　王一鳴　一角
高級小學生尺牘　沈斐成　一角二分
言文對照商業新尺牘　黃興洛　一角
新體學生白話尺牘　潘文安　二角
新體兒童白話尺牘　潘文安　一角
應用文程式集成　蔣息岑　三元五角
標點整理韓昌黎全集　三冊　五角五分
標點整理柳柳州全集　三冊　七角
標點整理歐陽永叔全集　十二冊　二元六角半
標點整理蘇老泉全集　二冊　二角五分
標點整理曾南豐全集　三冊　五角五分
標點整理王安石全集　八冊　一元一角
標點整理陸宣公全集　二冊　二角五分
標點整理王陽明全集　六冊　八角五分
標點整理胡林翼全集　十二冊　二元六角半
鋼筆畫　朱鳳竹　四冊六角
素描集　王濟遠　四角
鉛筆畫　馬　徐維邦　每冊三角
吳友如畫集(六冊)　每冊八角
作曲法　繆天瑞　六角
二簧尋聲譜(續集)　鄭劍西　四角
戲學彙考(精裝)　劉豁公　二元四角
戲學指南　羅賀新　每冊一角
愛迭生　錢臨照譯　六角
甘地自傳　明耀五譯　七角
東遊散記　李清悚　四角
新都遊覽指南　方繼之　二角
蘇州遊覽指南　鄭逸梅　二角
普陀遊覽指南　駱無涯　一角五分
怎樣的游西湖　凌善清　二角
總理全書　張廷灝　六角

特價截止期　十一月二十日止　書業新章，一年一度，屆期截止，決不展期，機會僅有，幸勿錯過。

兒童讀物
循序的　系統的　整個的

（正售特價）十一月十四日止

小學生分年補充讀本
全書六百冊　定價六十元　特價四十八元　國內郵費掛號費五元

徐應昶主編　本書按照小學課程標準作業要項，分年編輯，括有衛生，體育，國語，社會，自然，算術，勞作，美術，音樂等門類。每冊內容，務使適於各科目各學年的程度，冊數也隨各學年作業範圍之繁簡而比例增減，各書程度銜接，力避缺畧躐等。全書六百冊，計一二年級各八十冊，三四年級各一百冊，五六年級各一百二十冊。各書均用白話寫成，淺顯易讀，一二年級以圖畫爲主，輔以簡短明白的文字。所有國語科讀物，都在字旁加注音符號，全書業於本年四月出齊，茲爲普及購讀起見，特價發售。

幼童文庫
第一集　二百冊　定價廿五元　特價二十元　國內郵費掛號費一元二角

徐應昶主編　本文庫以兒童生活爲中心，按照小學低年級兒童的程度與需要而編輯，全部二百冊，包括十二類材料，均以圖畫爲主，輔以簡單文字的說明，既足供兒童欣賞，又可以幫助兒童了解書中的內容，全書用彩色精印，紙張也特別的堅厚。

小學生文庫
第一集　五百冊　定價七十元　特價五十六元　國內郵費掛號費四元

王雲五　徐應昶主編　本文庫爲小學中高年級兒童而編輯，程度與幼童文庫相銜接，全書凡五百冊，括有門類四十六。其內容以人類全部智識的雛形爲範圍，科目齊備，支配適當，文字活潑，印刷清晰。各地教育行政機關一致提倡，通令小學校各圖書館購備。

商務印書館印行

Statistics of Foreign Trade of Different Chinese Ports with Various Countries
1919, 1927-1931

國立中央研究院社會科學研究所叢刊

蔡謙　鄭友揆編

中國各通商口岸對各國進出口貿易統計
民國八年　十六年至二十年

近年來國內研究機關根據歷年海關統計報告重新整理編製之專著出版不少，學者稱便。但於一書之中，每一貨物彙有國別與關別之記載，藉以明瞭貨物與地域之關聯及其動態者，仍付之闕如。中央研究院社會科學研究所有鑒於此，乃與海關總稅務司署借抄進出口各貨國別與關別並載之詳細統計原稿，先就最近民十六至民二十之五年及民八年之統計，整理發表，說明部分用中英文對照，以供研究吾國經濟貿易者之參考。

本書共分四部：第一部爲各通商口岸對各國進出口貿易總值統計，此項統計海關向未發表，亦少有人注意，茲據借抄之全部統計，製成六表，洵爲研究各國在華商業勢力分佈情形之絕好資料。第二部爲我國對外進出口各類商品總值統計，分類方法以國際聯盟經濟委員會附設之海關稅則貨目統一專家會所擬「海關貿易商品名目草案」爲根據，將所有商品分爲二十一類，八十六組。第三部主要洋貨各通商口岸由各國進口統計，第四部主要土貨各通商口岸對各國出口統計，同爲本書之最重要部分，計第三部包含五十四表，第四部包含五十三表。最後附錄按照國聯分類法之我國進出口貨品分類細目。

本書所載，悉爲各通商口岸與各國直接貿易之統計。吾人欲知各國對華貿易勢力之領域分配如何，變遷如何；同一洋貨，各國在華市場之領域如何，同一土產，各地所產者在各國市場消長如何等問題，均不難於本書中探索而得。出版之初，特價發售，各機關個人尤宜及早採購。

▼發售特價
精裝一冊　31×21公分
道林紙印　六百四十頁
定價十二元
特價八元四角
郵費　國內及日本三角一分　郵會各國三元
特價期　九月十五日起　十一月卅日止

商務印書館出版

B72

ENARMON

青年 遺精
初老 衰弱
高年 頹唐

英男兒萌
青年男尿中之有効成分

英男兒萌是由青年男尿提鍊而得之有効成分、嚴定有効力價、在動物及臨症實驗上、認其確能改良血色、增加體重、增進精力、促進食慾及新陳代謝、袪除疲勞倦怠等々、而顯有「返老爲幼轉弱爲强」之現象、用於青年遺精・滑精、壯年陽萎及性交不全、初老及高年期之頭痛・腰痛・倦怠・疲乏・耳鳴・心悸・失眠・記憶薄弱等々老衰症狀功効卓著

已故高橋老藏相在世時、曾嘆賞、「英男兒萌」對於老衰現象効力偉大。此因高橋老藏相當時年已八十有三而「英男兒萌」之藥力、竟能使其體重猶見增加、皮膚亦反潤澤、精力是勝於少壯之人、曾以自身作例、力勸當代名貴富豪應用。又英男兒萌因是取材於青年男尿、故亦吾東亞古來重用童便之一實物証明也。

內服片劑　二〇片　五〇片　一〇〇片
注射劑　五管　一〇管　三〇管

總發行　日本・大阪　武田長兵衛商店股份有限公司

華南經理處　廣東西堤西濠口二馬路　岳陽堂藥行　廣東沙面英租界　東亞洋行

詳細仿單　函索即寄

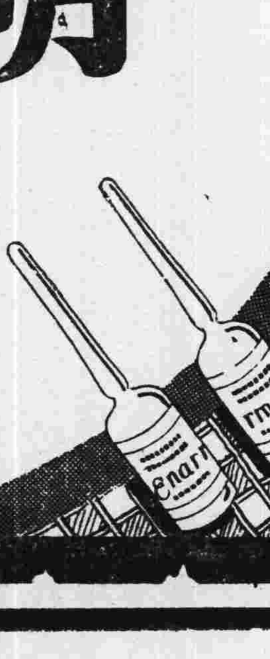

各大藥房均有經售

(O)120—36

一切祇有改良　而無瑕疵

派克奇妙之筆，爲大衆所選取。故爲以筆送禮之主品。而其理由則甚簡單。因其乃多年來證明爲機械完美之第一無橡皮袋名筆耳。須知無橡皮袋筆之理想，並非新異。其前有者不一而足。而失敗者亦不乏例。惟今者派克公司之發明天才。則予君以所期待之一切改良。而毫無瑕疵。

是故派克真空注墨筆，無滑斜之活塞。無「一撳一」之唧筒。無裝填之煩。而能保證機械方面十分完美。其特許專利之注墨機關動作之部分。從不與墨水接觸。故能永免鏽蝕。永免不靈。請一試此種名筆。其儲墨量增多百分之一〇二。可示何時須加墨水。可以正反作字無庸調整。是閣下可在文具店中得到一新經驗矣。

筆尖正反兩用向下可作通常粗細之字向上可作特別細緻之字

儲墨量增多百分之一〇二而體積並未加大

高等文具店均有出售　價目：派克真空注墨筆—特大每枝國幣三十五元大號二十六元二角五分中號十七元五角　派克活動鉛筆—特大每枝國幣十七元五角大號十二元二角五分中號八元七角五分毋受冒充偽品所惑務購真正派克出品

華南總批發處香港皇后大道中法蘭西銀行房子內怡昌洋行

派克快乾墨水　此種墨水隨寫隨清秘製溶劑足以溶解澱物毫不滯墨　各筆用之均極美滿

(五)

會文堂新記書局出版法學書籍

發售特價

原售實價減售毫洋八折　原售八折減售毫洋六折

同時提出本版書外版書百數十種聯合舉行

每日更換陳列　歡迎參觀

特價期限　十月五日起

地址　永漢北路
電話　一五〇七六

教育與體育

社會局規劃 改進市小學教育
分別規定各種改善章則飭校遵行 審核各校公民訓練辦法以憑改訂

市社會局爲改進市小教育起見、分別規定各種改善章則、飭各校遵行、期各市立小學日臻完善、該局督學暨視察專員、連日亦迭開會議、詳細討論、昨各督學又開會討論、結果如下、(一)關於規定市小學生制服案、「議決」制服格式遵照教部章辦理、由學生家庭自辦、或學校代辦、均聽自便、至舊生則仍舊、毋庸新造、(二)關於取締市小代課教員案、「議決」擬請通令各校、對於教員告假、須設簿登記、如告假至一星期者、須呈局備案、(三)關於訂定市小公民訓練案、「議決」先徵集各校現行辦法呈局長核示、查所議決各案、社會局於昨(四)日通令市立各小學校遵照辦理、至徵集各校公民訓練現行辦法、並限文到七日內具繳到局、以憑分別審核、以求改善、

社會局令各校組織 新生活勞動服務團 限十月十日以前成立

【本報專訪】廣州市新生活促進會、爲增加推行新運力量起見、日前特分頭派員指導憲兵、警察、及各界組織勞動服務團、以期共同、協助推行、查社會局昨日亦飭令市轄中等學校、及公私立小學校、限十月十日以前、依照新運會所發簡章、將新生活勞動服務團組織成立云

省民教館 雙十藝展 開始徵求作品

(中央社)省立民衆教育館藝術委員會、議決舉辦雙十節藝術展覽會、即日開始徵品、分爲書畫雕刻攝影三大部、凡各界民衆、皆得將其作品送會展覽、茲將該會徵求出品辦法誌錄如下、(甲)徵集辦法、(1)由本館藝術委員會担任出品不限件數、(2)由本館藝術委員會介紹名家作品者不限件數、不受審查、(3)應徵出品者每人只限五件、須經本館藝術委員會審查合格後、方付展覽、(乙)出品種類、分書、雕刻、攝影三大類、(書法如楷行篆隸之堂幅立軸手卷冊頁楹聯等屬之、繪畫分中國畫、西洋畫、圖案書三項、中國如山水花鳥人物之堂幅立軸手卷冊頁等屬之、西洋畫如油繪水繪色粉木炭等屬之、圖案畫如裝飾掛壁印花建築等屬之、雕刻如石雕刻、坭塑、鑄銅之圓雕浮雕、以及金石印章竹刻木刻等屬之、攝影如人像風景靜物等屬之)(丙)收件日期、由十月五日起至十月八日止、(丁)送件手續、出品人將作品題目、種類、件數及作者姓名等列表送來省民教館康樂部掣回收據、至展覽完畢憑據取回作品、(戊)作品保管、所有出品人出品、概由本館負責妥爲保管、

鄒魯病愈 日間返校辦公

國立中山大學校長鄒海濱博士、此次由歐歸國、以宿恙未痊、加以舟車勞頓、故到省後、尚須調理、未克即日返校辦公、現仍在公館休養、即各親友到訪、醫士亦不許其久談、頃查鄒氏自經調養後、精神已漸復原、其血壓亦由一百六十度降回一百四十度、準備再休養三數日、即行返校辦公、至該校教務長一職、則仍由鄒植儀兼任、又查該校附中主任、自委居勵今充任後、居氏現已決定今(五日)晨到校接任視事云、

市民教館 演講禁賭問題

市民教館爲使民衆明瞭禁賭起見、特於本月五日下午七時、舉行第三次民衆紀念週、敦請國民大學法學院院長朱勉躬先生、蒞館演講禁賭問題、是晚並有特事報告、及放映教育電影、防毒常識與米鼠諧畫二片、歡迎各界參加云、

女青年會組織 藍白劇社

【本報專訪】本市女青年會、對於話劇運動素來注意、自本年五月間召集一般熱心劇運同志從新組織、作通俗演劇之試驗、每逢禮拜三晚在該會禮堂上演國防戲劇招待大衆、來會參觀者不收入場劵、其必要之條件爲遵守會場規則、每次在未演劇以前、則教導觀衆唱國防詩歌、然後作很簡短之時事演講、末後演獨幕劇一二齣、自開始以來、已歷一月、計演走私、毒樂、警號、自覺、漢奸的子孫、越獄、SOS、嫩江、戰友、亂鐘等二十餘個劇目、而觀衆亦能背唱國防詩歌數閱、對於喚起民衆頗著成效、該會爲嚴緊今後工作起見、特將該組同志三十餘人、組成藍白劇團、推定各部負責人員加緊工作、特定於本月七日下午七時、在該會禮堂公演、正式招待各會員及親友參加、演出節目爲走私、王三、天鵝哀歌、並有婦女歌詠團參加演唱、又聞九日晚該團應白鶴洞培英中學之請、前往演越獄、求婚、走私等劇云、

本週教育播音

【本報專訪】教育部曾訂定本年度上學期教育播音節目、俾各地中等學校及民教館依期接收、查本週內節目如下、(五日)中央大學地理教授張其昀、演講「我國歷代疆域的變遷」(六日)暨南大學數學教授、演講「研究數學的基本工作」(七日)張其昀繼續演講「我國歷代疆域的變遷」、(八日)中央農業實驗所所長謝家聲、演講「怎樣研究農業學科」(九日)中央黨史編纂會主席邵元冲、演講「中華民國開國史」(十日)因國慶紀念停播一天(十一日)時事講演、

各地僑校教職員 組織國內參觀團 參觀時期預定爲兩月

【南京航訊】教部息、僑委會爲使僑教有所觀摩起見、曾擬將各地僑校教職員、組一國內參觀團回國考察、教育并施以短期講習、以期僑教改進、見與教部商定僑校教職員講學會組織辦法、及考察教育實施辦法、呈政院准予照辦、該項組織將由各地僑校教職員、每地推出代表數人、共約爲一百餘人、於本年十一月間回國、先參觀平津青等地教育、然後在京講學一個月、再參觀京滬沿線一帶、綜計居留國內時間、預定爲兩月、

香港志誠會 小足球隊來省
十日與各友隊週旋

【本報專訪】香港志誠體育會之小足球隊、現爲揣摩球藝、及聯絡省港小足球界感情起見、擬特乘雙十節假期之便、組師來省與本市各友隊週旋、聞本市聯英隊已接該隊通知書、及分約培正、嶺中、中大、振志、中強隊等、準備應戰、該隊決定在本月九日趁夜輪首途、查該隊爲島上著名勁旅之一、技術高超、實力頗厚、此次來省與本市各隊週旋、當有無限精彩表演、行見黃色之運動場、烽煙又起、不知顛倒幾多球迷矣、又聞聯英隊爲盡地主之誼、屆時擬開會歡迎、如本市各友隊欲與該隊比賽、可直接到鹽運西路二十四號三樓、電話一五二二一六號、聯英小足球隊辦事處磋商云、

排籃球友誼賽 明德昨午戰華南
排球三對零華南體專勝明德 籃球四二對一五明德勝華南

私立明德女子學校球隊、昨約華南體專作友誼排籃球賽於明德球場、情形特記如下、

排球 是日下午四時開始首戰排球、球証李梓春、首由明德發球、查華南體校實力較強、各排均能拍手、明德隊藝術畧幼穉、迭被華南體校襲擊、致遭慘敗、第一局廿一對十五、第二局廿一對十三、第三局廿一對十五、結果三對零、華南體校大勝、

籃球 排球賽畢、繼續舉行籃球比賽、評判員梁植初、查明德隊雷月桂、饒勇善戰、尚淑俊、鄺藍白準、建功獨多、華南體校隊亦屬對手、奈球運未到、且後衛力弱、致令李淑貞鄧馥如兩鋒、無可進展、致遭失敗、全場結果四十二對十五比明德勝、

(明德隊)(得分)
雷月桂 廿六
尚淑俊 十
譚彥清 六
陳綺霞 ○
方月蘭 ○
關麗芬 ○
(總分四十二)

(華南體校)(得分)
李淑貞 二
鄧馥如 八
葉慕貞 五
張月琴 ○
楊異珍 ○
李仲文 ○
(總分十五)

省體會 今午舉行會議

廣東省體育委員會第一次全體委員會議、決定今(五)日下午四時在該會會議廳舉行、聞關于此次會議要點、係改善本省體育、及推進一切體育事宜、對于全省公共運動場、亦一併討論修理、各委員已擬定提案多宗、一俟表決後、即彙呈教育廳察核云、

社會局調查 職校狀況 以便從事改善

【本報專訪】職業教育、關係於青年出路、至爲重要、現社會局爲明瞭市立各職業學校最近辦理狀況起見、特製定調查表一種、於昨(四)日隨令分發各校填報、以便依據訂定計劃、從事改善云、

北華田徑隊 昨日征津

【北平航訊】北華田徑隊自成立以來、即加緊練習、準備於寒假中遠征上海南洋等地、近爲觀摩技術起見、定四日赴津與津市田徑隊民隊友誼比賽、外傳該隊爲增強實力起見、已徵得全國十項運動冠軍張齡佳同意、同時赴津、參加對抗云云、但昨據張表示、本人因事務很忙、不能參加云、

教部委中大代辦 病理學師資班

教育部爲培植吾國病理學師資人才起見、去年特設師資進修班、去年冬曾委託中大醫學院病理學研究所與國立上海醫學院代辦、本年夏改由中大病理學研究所與北平協和醫學院代辦、以南校屍體解剖最多、設備亦最完善、誠足以養成師資也、中大代辦之進修班、由該所主任梁伯強教授主持、既於本年二月一號開始研究工作、進修員爲楊簡醫師、至十月一號起、教部復核准王典義醫師加入該班進修、以該班辦理完善、解剖材料豐富、進修員之成績至佳、深得教育部醫學教育委員會之贊許云、

建中師生球賽 教職員隊勝利

【本報專訪】建中中學對學生體育、提倡至力、該校教職員爲引起學生體育興趣起見、特組排籃球隊、于昨日課餘之暇、與學生隊比賽、教職員隊中多屬本市排籃球宿將、戰鬥力量較強、故籃球賽爭持甚劇、教職員隊仍操勝券、成績爲四十四比二十六、排球戰雙方實力匹敵、作戰精彩、三局告終、勝利卒屬教職員隊云、

省港記者球賽 陣線已大致編就
港實力雄厚省方亦不弱

【本報專訊】香港記者球隊、定雙十國慶日浩浩蕩蕩來省與本市記者作球藝觀摩、誠爲南中國體育史開一新紀元、港方已秣馬厲兵、編成鋼的戰陣、排籃足球戰將個個都是金剛不懷身、看他們身兼三重職、他朝顯身手、定可使懦者奮起、怯者自強也、港隊軍容如次、

△排球壁壘：
前衛 唐自然 程老虎 唐叠輝 巫漢興
中堅 鄭文生 梁鶯兒 韋漢光
後衛 陳華 黎之明 雷惠靈 莫輝宗

△籃球戰線：
前鋒 唐自然 韋漢光 黎之明 程老虎
中鋒 梁鶯兒 唐叠輝 巫漢卿
後衛 鄭文生 陳華 王珍 雷惠靈

△足球陣容：
潘崇頤
黎紫君 潘崇彥
梁鶯兒 雷惠靈 程老虎
鄭文生 黎之明 唐自然 韋漢光 莫輝宗

省方同志騷着癢處、發起組軍應戰、招軍牌甫經掛起、應徵者已滿二十人、乒乓球以公評報同志爲主力、排籃球爲大衆、博愛、新越、粵聲、民聲、體育團、擊聲、誠報、市民、新國華、七二及本報所組成、戰來或有可觀、昨日上午十時、原定舉行第一次合宿練習、惟天公不造美、毛毛雨下個不停、見發起人決定於七八兩日假青年會健身房操練兵馬、敦請遠運老將譚道景担任指導、

警察人員不可不備之書

警察法規第一集 每部二元 朱雅正編

警察法規第二集 每部一元 朱雅正編

(警察法規第二集在印刷中定於十月底出版在出版期前預約者減爲七折)

違警罰法釋義 每冊三角 朱雅正編

發售處 廣州市警察雜誌所 永漢北民智書局

北新書局

財政廳前 二百拾號

叢書十五種

遵照部令　減價後再特價　七折

▲特價辦法▲

(期限)民國二十五年十月一日起至十月三十一日止
外埠函購以發信日郵戳爲憑
(範圍)敝局出版圖書不下數千種特提出最合讀者口味之十分之一(十五種叢書)在減低定價外再特價七折

創作新刊　複習指導叢書
大衆文化叢書　會攷升學就業叢書
新型文藝叢書　民間故事叢書
語言文學講話叢書　小朋友叢書
中學國語補充讀本　格林童話全集
青年叢書　兒童幸福叢書
英文自修叢書　中級常識叢書
英文小叢書　低級連續圖畫故事

▼其他外版各大書局▲
▼另選一部份同時特價▲
▼北平科學社出版各種▲
▼詳解書籍特價六折▲

特價書目 函索即寄

漢譯范氏大代數詳解　漢譯溫德華士三角詳解
漢譯郝克氏高級代數詳解　斯蓋尼新解析幾何詳解
漢譯郝克氏高等代數詳解　斯蓋二氏新解析幾何詳解
漢譯郝愛代數詳解　漢譯新中國
溫氏高中代數詳解　華英對照新中國
漢譯舒塞司平面幾何解答　米蓋培物理綱要解答
漢譯舒塞司立體幾何解答　勃康實用化學題解
漢譯舒塞司平立幾何解答　簡明牛津字典 特價大洋一元五角
漢譯葛氏三角習題詳解　袖珍牛津字典 特價大洋八角五分

中英政府註冊 天良老牌 嚴究冒效 HEART BRAND

天良堂參茸莊

新秋已屆調養適時本號歷蒙各埠各界之垂顧各種參茸無不選正以應各界需求實事求是具有相當歷史新上市壯嫩關東鹿茸分份茸咀片貨靚益食特價從廉

●經理北大首創：當歸精●

廣州市桨欄路 電話一零六二九

天良堂老參茸莊啓

大德今天最後重映

美國性病研究學院出品

慾海遺恨

美色的誘惑！慾燄的擴進！

胚胎的詳示！花柳的病源！

祗收（二毫）（四毫）（六毫）（八毫）

風流片刻！終身抱憾！

香港禁映之性病解剖巨片，青年男女非看不可！

名片山積 誓不展期

醒圖公司出版非常巨製

首創南國影壇武俠片新紀錄慷慨激昂愛國名片

血濺二柳莊

南關 中山 今天仍影

中國珍哈露 唐醒圖 東方菲賓氏 新靚就 兩大巨頭合演傑作

新青年是：復興農村的生力軍

新青年是：振興工業的先鋒隊

新青年是：提倡教育的驍勇軍

新青年是：破除迷信的別動隊

新青年是：麗影公司的大名製

新青年

勵行新生活後我國青年應如何奮鬥？

欲解決這問題非看新青年不可！

新青年的使命是：

不只是救自己

不只是救農村

不只是救社會

不只是救國家

且救整個民族

吳楚帆：陳雲裳 黃曼梨：伊秋水 合演

南關 中山 兩院預告

莎梨一曲值千金，歌聲宛轉萬人欽；奉勸世間知音客，賞歌快樂勝宴酣！

莎梨譚寶

小千金

THE POOR LITTLE RICH GIRL

二十世紀霍士出品 滑稽浪漫歌舞鉅片

金聲・永漢 明天聯映

牙齦痛楚速止

由於服用紐祿豐

疾病之最感痛楚最礙觀瞻者牙齦當爲其一患者不惟咀嚼極難而且面部亦常浮腫根治此症固有賴乎良醫而精巧之牙醫尤爲適宜惟欲止痛則一兩片紐祿豐即可迅速奏效如遇輕症且可速消其腫河南滑縣白道口呂家莊天中合號王萬清君所經驗正如是也王君書云『余前患牙齦又兼鄰牙疼痛面部浮腫服紐祿豐後旋即痛止腫消誠良藥也』

紐祿豐爲韋廉士醫生藥局純潔靈效之止痛片功能速止男女各種神經肌肉疼痛並善退熱散寒治流行性感冒 各藥房皆有出售每瓶大洋二角或向上海江西路四五一號韋廉士醫生藥局購備一次購五瓶者大洋一元郵力不取不滿五瓶者每瓶二角郵力另加

1358

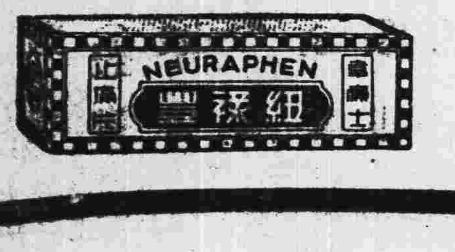

體弱肌瘦

韋廉士医生紅色補丸 能復体力益肌膚而增豐采

世界馳名補血健腦韋廉士醫生紅色補丸功能增加健美之體重此不獨對於虛弱瘦削憔悴之輩爲然即『生來一把骨』之男女服之亦復如是蓋此丸能速生豐富鮮紅之新血以補養消化腺此消化腺即產生消化液以消化吾人食物中增加體重之脂肪與澱粉者同時此丸又能調補內臟腺健全其吸收作用俾消化之食物其精華得以盡量吸收而造成結實之肌膚强健之體力與充盈之精神焉故其豐肌膚益體重乃從根本上做工夫也請試一服韋廉士醫生紅色補丸以觀後效當見稜稜其形者肌膚豐滿矣胸部平坦者聳挺有致矣肢瘦如柴者柔若無骨矣繼之面容紅潤豐采弈弈眼目有神精神煥發儼然一新人矣現代惟有此種健美體格爲人歡迎若舊時黛玉式之病態嬌容只覺其可憐不復見其可愛矣

樟樹名媛之良好經驗

江西樟樹鎮愛華醫院院長曾開貴君近爲其夫人來書云「內子體素瘦弱復因產後失調氣血愈虧身軀益瘦遂致百病叢生纏綿床榻爲時年餘多方調治未見痊愈後服韋廉士醫生紅色補丸不久即見氣血壯旺容顏煥發肌膚豐滿至今仍甚強健也」

韋廉士醫生紅色補丸治血虧各症如血虛腦弱早老胃呆痛瘋癱疾以及婦女特症男女咸宜屢試屢驗 各藥房皆有出售或逕向上海江西路四五一號韋廉士醫生藥局函購每瓶大洋一元五角六瓶八元郵力在內

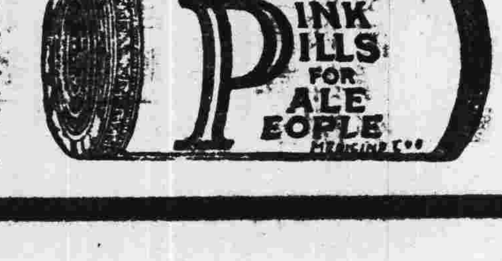

惠愛中路財廳前

中國聲片戲園

自動電話壹二九二五號

今天放映世界聞名歌舞巨片聯華公司偉大貢獻

巴黎銷金窩

梅花士亞馬奧郎主 禮司利物，利合演

下期放映 中央電影攝製場有聲片

戰士

十九甫路

中山聲片戲園

自動電話壹二九二四號

全市首次公映

醒圖公司全部粵語武俠悲壯刺激偉大名作

血濺二柳莊

新靚就唐醒圖主演

下期放映 麗影公司全部粵語巨構

（新）（青）（年）

海珠即演

新聲天劇團

六大正印：白玉堂 新馬師曾 凌霄影 靚新華 小珊珊 陸飛鴻 領導主帥

日夜登台戮力合演由頭至尾決不瓜代

五日日戲停演即晚開台

夜演新劇泰斗 陳文彬先生編

冷面英雄 上卷

諸艷風流 武場特多 服裝新奇 畫景活動 詞曲動聽

冷面英雄係一部唐典稗史中一段驚奇雄壯故事細寫中古英雄慷慨豪邁美人韻事巾幗鬚眉何以英雄冷面何以冷面英雄臨場便知真諦

明日初改日戲 一榜三狀元 二卷正印主演

明晚新戲 一榜三狀元 三卷結局

華聲公司首次出品諷刺警世粵語巨片

監製 凌世華 編導 沈吉誠

張達民 譚玉蘭 巢非非 朱曾泉 馮顯洲 楡仲 朱頂鶴 陶桃艷 合演

寫盡了人生途中的喜怒哀樂！寫盡了戀愛場中的酸甜苦辣！不祇賺人眼淚！還要逗人歡笑！！

誰之過？

她受環境，金錢，種種壓迫，一失足成千古恨，不得不死，她的死，是誰之過？

不日開拍

一個女學生

張達民編

●敬送遺精早洩秘方● 專治男子遺精早洩陽萎

本主人家藏秘方 腎虧不育諸症 效驗驚人百發百中 開後治愈者已達 人皆有函證明數 不稱奇來函嘆爲希 之奇方不止各界欲索此 剪此報請向 上海法界霞飛路和合坊 七十四號 張世德堂函索可也 分文不取

●世德堂主人張晨山敬啓●

（惠愛中路）

大新遊藝場

粵劇場演南風劇團

（日演）蝶情花義 （夜演）華麗緣二本

是日日夜佬倌出齊

主要角：玉芙蓉 殷麗洲 鄭立恒 沈美艷 楊碧實 劉善培 劉榮軒 宋少武 殷君玉

特別場 醒華京班

（日）樊江關 大戰青面虎

（夜）全本新玉堂春

一麥書場 孝女下集

永漢南太平沙

天星聲片戲院

電話一四八八九

今天茶映中央攝影場製鉅片

戰士

血戰汀泗橋！肉搏武昌城！

減收劵價一式三毫

下期七日換映溫拿公司第一部歌樂化武俠鉅片

（夜）（騎）（客）

中華南路・大德路口

大德聲片戲院

電話：一二六六九

即日最後重映性病研究學院着次出品

慾海遺恨

祗收二四六八毫

明天換映蔡楚生編導聯華有聲大名片

迷途的羔羊

注意就放映羅哈合稽長片

陋室明娟

現代教育

第五期

中學國文學程沿革述畧

馬鴻述

清光緒二十八年管學大臣張百熙訂呈學堂章程，即後來所謂欽定學堂章程。按照這章程的規定，其宗旨可以說完全是為升學預備的，所以在那章程中所規定的國文課程，是首二年每週讀經四小時，後二年讀經三小時，詞章科則四年皆每週三小時，除此之外，別無國文科這個名稱。

這個學制雖經欽定，却並未實驗過，亦未實施，旋又命張之洞，榮慶，與張百熙三人會同重訂，而成光緒二十九年的學制，就是如今所謂奏定學堂章程。這次的學制與中學教育最有關係，因為牠把中學從四年改為五年了。

這時的中學宗旨，似乎在升學預備之外，加上職業準備了，因為在第五年加上了法制及財政科。不過，這次的變更，非特不減少讀經的時間，反而把讀經講經看得更重了。這五年制的中學，每週要有九小時的讀經講經；而第一二年每週有四小時的中國文學，第三年則有五小時，第四五年每週三小時。

自此以後，又至清宣統元年才把學制變更。這次又是我國中學學制上的一大變更，因為職業準備的色彩更重，把中學五年分為文實兩科：文科則除第四年每週六時以外，每週均有五小時的讀經講經，而第一二年復有中國文學六小時，第三四五年則有七小時；至於實科，讀經講經只首三年有之，且每週不過五小時，中國文學則每年皆有，但每週只四小時。

及民國成立，教育制度又得一大解放，在中學教育上則規定中學教育為普通教育，廢除文實分科，其年限則中學定為四年畢業。此時的國文課程已經統一，不再分什麼讀經講經與所謂中國文學，把一切功課都納之於國文，而國文的時間，在這四年當中，又是不相一致的，在第一年每週七小時，第二年則男生七小時，女生六小時，第三四年男女生一律五小時。至於國文科內部的學程，則第一年分為講讀作文及習字（楷書行書）二項，第二年分講讀作文，文法要略及習字（同前學年）三項，至最後一學年則分講讀作文，文法要略，中國文學史及習字（行書草書）四項，但這些學程所佔時間多少，却完全未加規定。

自此以後又十年，至民國十一年全部學制始成一大改革。這次改革當中，又以中學教育段的出入為尤大；但中學課程却一直到民國十二年全國教育會聯合會才有標準綱要發表。根據這次的課程標準，中學國文課程的規定如下：初中第一二年每週讀書（作者按即讀文）三小時，作文二小時，寫字一小時，惟第三學年則只有讀文三小時，作文二小時，合計初中讀文共二十學分，內分精讀十四學分，略讀六學分；作文共十學分，內分作文和筆記四學分，文法討論三學分，演說辯論三學分；寫字兩學分。高中普通科必修國文十六學分，每週讀書二小時，作文及文法二小時（限于高中一二年級，第三年級無普通必修學程，只有第一組｜文組｜每週授文字學引論二小時，文學史引論二小時）。按新學制課程標準綱要（民國十三年五月版）只有學程及學分總分配，沒有各學年每週教學時間分配，上述云云，大率依據阮眞氏的說法。

這次的標準有很多特別的地方：（一）略讀，筆記，文法討論，演說辯論都算學分，為最特色。（二）只列總學分，多留伸縮餘地。（三）高中三年級無必修國文課程。

民國十八年教育部又印發中小學課程暫行標準，規定初中精讀指導三小時，略讀指導一小時，作文練習二小時（均每週計）；高中普通科每週討論讀物及文法和修詞的研究三小時，課室上作文練習及評論作文一小時（課室上作文練習，間一週舉行一次，每次二小時）。這次最主要的特點是課內舉行略讀指導，為更進一步的提倡略讀。

總觀上述，可以列表如下：

年級	學程＼學制時間	欽定	奏定	宣統（文）	宣統（實）	民二（男）	民二（女）	新制	暫行
初中一年級	(1)	4							
	(2)	3							
	(3)		9	5	5				
	(4)		4	6	4				
	(5)					7	7		
	(6)							6	
	(7)								3
	(8)								1
	(9)								2
	(10)								
初中二年級	(1)	4							
	(2)	3							
	(3)		9	5	5				
	(4)		4	6	4				
	(5)					7	6		
	(6)							6	
	(7)								3
	(8)								1
	(9)								2
	(10)								
初中三年級	(1)	3							
	(2)	3							
	(3)		9	5	5				
	(4)		5	7	4				
	(5)					5	5		
	(6)							5	
	(7)								3
	(8)								1
	(9)								2
	(10)								
高中一年級	(1)	3							
	(2)	3							
	(3)		9	6					
	(4)		3	7	4				
	(5)					5	5		
	(6)							4	
	(7)								
	(8)								
	(9)								1
	(10)								3
高中二年級	(1)								
	(2)								
	(3)		9	5					
	(4)		3	7	4				
	(5)								
	(6)							4	
	(7)								
	(8)								
	(9)								1
	(10)								3
高中三年級	(1)								
	(2)								
	(3)								
	(4)								
	(5)								
	(6)								
	(7)								
	(8)								
	(9)								1
	(10)								3

（附註）

（1）因學程名稱太多，用數字代表，數字與其所代表的學程名稱如下：（1）讀經（2）詞章（3）讀經講經（4）中國文學（5）國文（6）國語（7）精讀指導（8）畧讀指導（9）作文練習（10）討論研究。

（2）欽定章程與民二學制均四年制。

（3）奏定章程與宣統元年學制均五年制。

（4）新制及暫行標準，均六年制，分高初中。

（5）中國文學一學程，各年級的學目如下：一年級分（1）講讀（2）作文及習字二種。二年級分（1）講讀（2）文字源流及（3）習字三項。三年級分（1）講讀，作文（2）文法要畧（3）習字三項。四年級分（1）講讀（2）文法要畧（3）中國文學史及（4）習字四項。

（6）表內各種課程標準項下數字係代表上課時數或學分數目。

根據這個表，可以看見中學國文課程的時間分配及學程的演進，有以下幾件事實：

（1）時間方面，最初每週只有七小時，以後逐漸增加，最高時可達十三小時（奏定章程及宣統元年的課程皆有這個情形）；但自入民國以後，時間逐漸減少，最初每週尚有七小時，以後逐漸減少，最少時每週僅有四小時（新學制與暫行標準皆有這個情形）。推其主要原因，無非是中學全部課程因了時代思潮，社會趨勢，國家民族的需要，自入民國以後，便急劇增大其內容，因此不能不向國文科的時間方面來刪削。

（2）學程方面，最初沒有國文或國語這個名稱，及後有了這個名稱，最後更把這個名稱在標準上明白分為若干部分或學程，這自然是因過去籠統含糊的缺點而起。

（3）最初對於文法，文學史……等完全不注意，此後逐漸加入，這大抵因為受了外來文化的影響。

（4）讀經或「講經讀經」只出現於前代的國文課程，這更足以表明國文課程無處不受時代思潮的支配。

（5）畧讀指導只出現於暫行課程標準，這又足以証明近十年來心理學者教育學者提倡默讀的結果。

現象學的教育思潮之究明與批判（下）

雷通羣

以前既歷述現象學對於新康德派與德爾台派兩種哲學之影響，茲再述現象學派的教育思潮。

荷涉爾的現象學，是以直觀與概念兩者認為對立的，從個別的經驗的直觀出發，使其昇華而達於普遍的本質的直觀。而所謂本質的直觀，正屬現象學的根本精髓。既達此種超越性的直觀，便與經驗全無關係，至此始能確定事物的本質。此時對象的內容，既不是個別的，亦不是普遍的。應用此種本質直觀的原理於教育上者，則有柯里克（Ernst Krick）其人。觀氏所著之「教育哲學」與「人類陶成論」，斯可知其欲應用此種原理以闡明教育本質矣。

柯氏以為教育者，是指由精神影響而來的一切人物陶治而言，其過程上的處置法與統一法，實構成獨立的教育學之根本問題。教育學須先從教育概念上闡明其原始的本質，然後講求其價值，目的及一切陶治手段，以冀達於系統的細織。即在意識之前，與合理之前，須先作本質的直觀以規定教育之根底。本來教育是與言語，宗教，法律，藝術等同樣，均屬於共同社會之原始的機能，在精神生活上則為共同行動之根本作用。共同社會云者，並不是經各人之自由意志選擇而形成之有目的的聯合體，却屬超個人的原始的精神之有機體。共同社會之本質的發展，實為社會成員之存在及發展上必要的基臺。教育既為共同社會之原始的機能，若問其發生的本質何如，柯氏則認為是經過以下三階段：

（甲）教育發生的第一階段　最初是由個人間無意識的影響結合而來，實構成共同社會之有機的，超越的，直接的，強有力的生命，全體的成員，即由此而生長。一切精神的調和發達，與理性的統一，均是以此統一的生命為基礎。

（乙）教育發生之第二階段　教育至此，漸成為有意識的有目的的活動，成為人羣互相間一定的生活關係，不過尚未成為自覺的需要，並且諸般教育之實施，亦未成為有系統的組織。

（丙）教育發生之第三期　教育至於第三期，則成為有意的陶冶，目的，方法，組織系統等均已完備。合理的教育設施，逐與非合理的諸種生活勢力，成為有機的結合。向來的教育學，即以此種有意的陶冶為研究之對象。

吾人諦觀柯氏之所說，已大致瞭解現象學派的教育意趣何在。茲得而畧評此派的教育思潮之長短。若謂其長處，則當推下述之三特色：（一）現象派的教育思潮，其第一特色，是在將抽象的概念與生動的直觀合而為全一性的，此與文化教育思潮之認生命為主客一如的體驗之對象者畧相肯，與現實派的哲學之偏於客觀方面及理想派的哲學之偏於主觀方面者均相逕庭。（二）現在的教育觀，始終是未能脫離二元的對立境域，獨有現象派是主張從本質直觀上探究教育，實可以促如上的教育觀之反省。（三）又現象學派直認教育活動即為文化活動，此點亦可算為一種特點。因為教育實屬基本的文化機能，無論就其本質上觀，或就其活動上觀，均可認為與其他的文化機能有不可離的密切關係。

不過現象派的教育思潮雖具有上述之三特色，但其創倡未久，自覺仍有許多缺陷：（一）因其研究上尚未精到，故諸家之學說，實不及新康德派與德爾台派之具有完整的體系。（二）關於教育上的本質直觀，究竟未明其果何所指，是否指歷史上所見的教育事實言，抑或指理想上之「當為的教育」言？即是關於「當為」與「存在」的問題，尚懸而未決。此派認一切文化領域的諸般陶冶，均屬於教育，原是將教育作最廣義的解釋，實未可厚非。但既認教育活動即是文化活動，則凡教育者，非對於文化的本質與文化上的一般問題，具有充分的自覺不可。今祇言教育發生之階段，是由無意識結合的影響漸進於自覺的合理的同化，是未會充分規定教育者所必具之要素。柯里克是一味提倡現象學的研究，竟至積極反對哲學的研究，殊屬謬見。須知現象學的本身，即屬一種哲學，至少可認為是一切哲學研究之基礎。準此，若將現象學一門徹底追尋，又烏能脫逸於哲學之圈套外？柯氏的見解，豈不是「如追放豚，既入其笠，又從而招之」？更且柯氏欲使教育學具有獨自的科學性，完全與哲學無涉，其謬尤甚！（完）

福音

怎樣掙扎

人到了被環境窮迫的時候，須要掙扎；灰心喪志，途窮絕的時候，也要掙扎。能掙扎而後才有出路，而後才不至自殺。

人最大的掙扎，不是解決經濟壓迫，不是解決生活問題，乃是解決得救問題，就是要怎樣從罪惡中掙扎出來。人生最大的困苦，莫如犯了罪惡，被罪惡窮迫要死。許多人在這田地，仍不知掙扎，甘心伏在罪惡勢力之下。須知人生不應永為罪奴而永被罪支配。乃要勝過罪惡，成為聖潔光明的人。

掙扎方法，並不太難，只要你能認罪悔改，棄絕罪惡的關係，使着耶穌寶血塗抹既往罪愆，更進而得聖靈靈力改造與扶助，即能從罪惡中掙扎起來，不復為魔鬼所拘役，成為成聖的人生了。覺悟在罪中困苦的人啊，投靠耶穌罷，他能使你從罪中掙扎出來。

（基督教廣告佈道會）

▷廣州市清水濠三十四號◁

廣州謙信洋行總經理　各處藥房均有代售

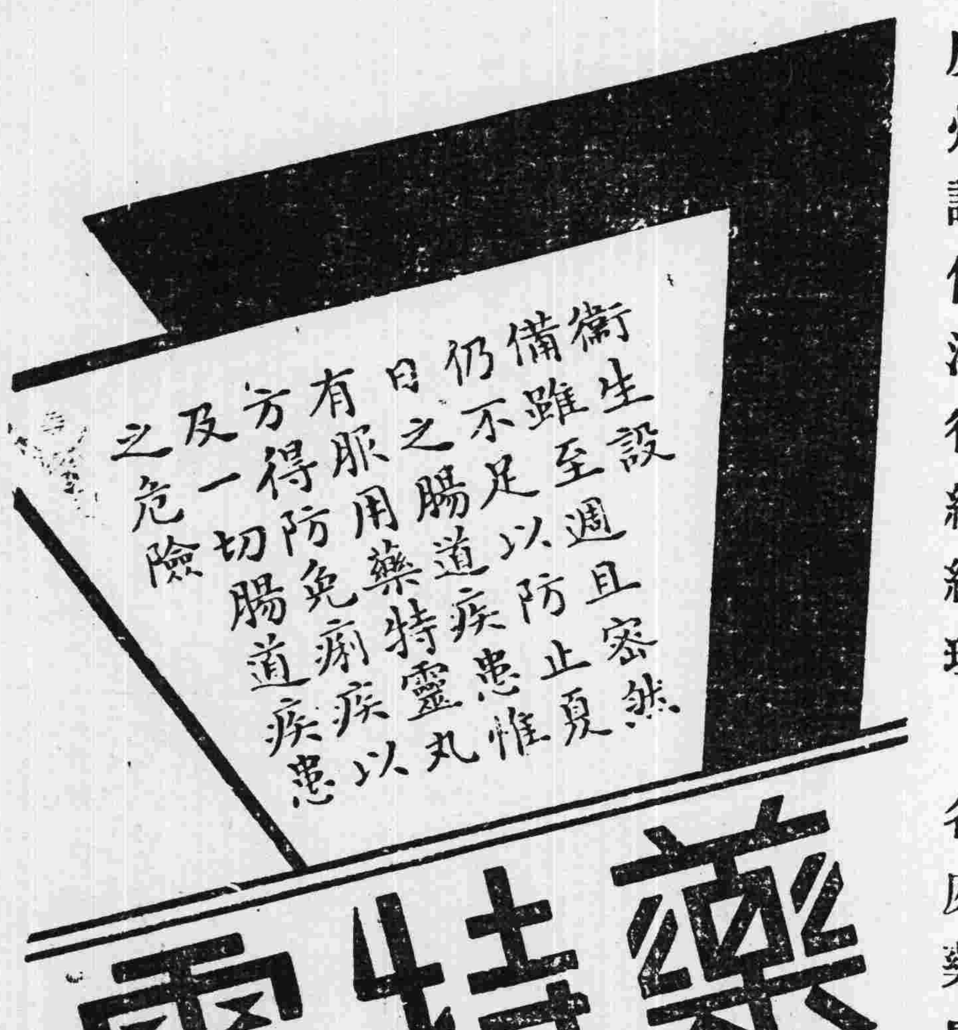

四邑石岐陽江經理：江門蓮平路九十號協和藥行

廣西全省經理梧州居仁路五十二號和興號

請認識 治癆理咳之養陰丸

請認識 轉弱為強之養陰丸

請認識 功用廣大之養陰丸

請認識 中外歡迎之養陰丸

廣州市欒欄街位元堂宣傳部

剷草除根

野草燒不盡春風吹又生　欲根本不再滋蔓非從根本着想不可　舉凡皮膚疾病菌毒未清每能復發　歐家全癬癩皮膚水具偉大殺菌能力清除遺患故能剷草除根　屢治不愈者不妨試之定能滿意

歐家全藥房啓

總行廣州市一德中路

支行香港永樂街卅一號

大瓶五角

中瓶二角四

小瓶一角二

施行所得稅專刊

第三期

各國所得稅概況

第一節　概述

世界各國採用所得稅最早且有悠久歷史者，厥維英國。英國所得稅發端於西歷一七九八年英法戰爭之役，應戰時財政之需要而制定。當一一九二年國王李却德(King Richard)被亨利(Henry IV)所執，英人各依地租與財貨之收入，征集稅款，爲王贖身，卽爲所得稅之濫觴，惟形式未全，不能認爲開始之期。正式成爲稅制，實以一七九八年爲起點。其後一八一六年，曾一度廢止，一八四二年，再行實施，經數次之改正，始完成今日之稅制。美國於一八六二年至一八七一年之閒，卽南北戰爭時及其後數年曾實施所得稅，一八九四年制定稅法，旋以與憲法第一條相衝突未克實行，至一九一三年改正憲法後，始制聯邦所得稅法，經數次之修改，規模大備，乃成重要租稅之一。法國所得稅創始於一九一四年，實施於一九一六年，而所得稅體系之完成，則在一九一七年，稅制改革之後。德國所得稅之實施，始於一九二○年財政大改革。自此以往，其他各國，亦摹起相效，實行採用此稅者，已過全球文明國家之半數，且成以此爲其主要賦稅，良以其優點，爲他稅所不及故也。用將各國所得稅開始之年代及所得稅收入在國稅收入總額中所占之比率。先就容易查明者，分列兩表於后：

1• 各國開始舉辦所得稅年表（以西歷爲準）

次序	國別	年代	備考
一	英國	一七九八	濫觴於一七九八開始於一七九九兩說中採前說
二	瑞士	一八○七	
三	美國	一八六二	正式所得稅係一九一三年制定之新所得稅法
四	意國	一八六四	同上
五	塞爾維亞	一八八四	
六	南奧大利	一八八四	
七	日本	一八八七	
八	新西蘭	一八九一	
九	荷蘭	一八九三	
十	搭斯馬尼亞	一八九四	
十一	奧國	一八九六	
十二	西班牙	一九○○	
十三	匈牙利	一九○九	
十四	法國	一九一四	
十五	捷克斯洛伐克	一九一四	
十六	俄國	一九一六	
十七	希臘	一九一九	
十八	盧森堡	一九一九	
十九	比利時	一九一九	
二十	德國	一九二○	
廿一	保加利亞	一九二○	
廿二	波蘭	一九二○	
廿三	巴西	一九二二	
廿四	羅馬尼亞	一九二二	

2• 各國所得稅收入與國稅收入或經常歲入總數比較表

國別	財政年度	國稅收入總額	經常歲入總額	所得稅收入總數	單位	所得稅所佔之百分比	附註
美國	一九三二	2,171,927		1,099,987	千美元	五○·七	
英國	一九三四		804,629	280,042	千磅	三四·八	
法國	一九三二	34,732		10,147	百萬佛郎	三○·一	
意國	一九三二	15,812		3,819	百萬里拉	二四·二	
德國	一九三二	7,965		1,890	百萬金馬克	二三·六	
日本	一九三四		1,248,302	165,077	千元	一三·二	

附註：1• 美國所得稅收入以一九一八爲最多，占國家經常歲入百分之六十七合三分之二強，其後各年度亦占百分之五十左右。
2• 本表所列各稅總數係採較近而可靠者。

第二節　英國之所得稅

英國之所得稅分爲五大類

(1)土地，家屋，賃屋，等等之所得——行泉源課稅法，由土地之佃農，房屋之租賃中告繳納，而在付地主或房主之租金中扣除之。

(2)租賃農業者等之所得——卽佃農等之所得，此種所得課稅方法有二：(甲)租地人有經營企業式之賬簿者，自一八八七年後，均照稅法第三類課稅。(乙)租地人無經營式賬簿者，自一八九六年後均以租金三分之一作爲租地農業之所得。

(3)國債利息債息年金等等之所得——此類乃課英國所支出國債利息年金等之所得，採用課源法，英蘭銀行於付息時，依照現行標準扣除之。

(4)商工業股票及利息等之所得——可分六種：(甲)商工業之所得；(乙)專門職業職業務之所得；(丙)全數支付而直接向領受人課稅之利息；(丁)由殖民地及外國公債證券之所得；(戊)由殖民地及國外所有物之所得；(己)不屬於前種或其他任何類財源之利源。

(5)官員薪俸等之所得——自一九二二年後，則並課及雇員，行泉源課稅法。

以上五類，第一第二兩類，每三年調查一次，其餘每年調查一次。

英國之所得稅率，完全根據財政法之規定，但逐年加以修改，大戰以前及以後均屬重要之稅收，戰前估租稅收入中百分之二十七，戰後估百分之三二，在一九二九至一九三○年，租稅收入總數爲六萬萬七千六百萬磅，而所得稅爲二萬萬三千七百萬磅，另有附加所得稅九千六百萬磅，共爲二萬萬九千三百磅，估全租稅收入百分之四十三。

第三節　美國之所得稅

美國之所得稅，分爲個人所得與法人所得兩種。個人所得稅，又分爲普通所得稅與附加所得稅兩種。個人所得稅之普通所得稅率爲比例稅率，附加所得稅率爲超過額累進稅率。個人所得稅較輕，法人所得稅最重。以一九三二年而論，全國總收入爲二十一億七千一百九十二萬七千美元，所得稅收入有十億九千九百九十八萬七千美員，佔總額百分之五十點七。

第四節　德國之所得稅

德國所得稅與英國所得稅在本質上無大差異，惟僅分二種：(1)一般所得稅，係遍課土地，房屋營業，資本及勞動所得等之純收。此種又分八類，稅率分爲八段，最低百分之十二•五，最高百分之四十。(2)法人所得稅係一般所得稅之補充稅，凡公共團體之各種企業營利公司以及民法上所謂之團體與財團均在課稅之列，惟公益營業以及執行公權或爲公益慈善教會等事業爲目的所得免稅。其稅率對含有純粹營業件者課稅百分之二十，其他法人課百分之十三。西歷一九三二年所得稅收入爲十二億六千金馬克，其餘各年均佔全租稅收入中三成以上，對於德國財政地位之重要，蓋可知矣。

第五節　法國之所得稅

法國現行所得稅分兩種，一爲分類所得稅，係以土地所得，家屋所有所得，農業所得，工商業所得，資本利息所得，非商業所得，薪資所得等之所得稅構成。一爲綜合所得稅，係以重課大所得者爲目的，並對分類所得稅盡補助之力者。稅率各有差別，且甚繁複。一九三一年各種所得稅之總收入爲一百三十三億一千九百萬餘佛郎，而全租稅收入爲四百三十三億七千九百萬餘佛郎，所得稅收估全稅收百分之三十四。

第六節　意國之所得稅

意國之所得稅分動產所得稅，補助所得稅，與法國所得稅制極相類似。其稅率動產所得稅者分百分之八，百分之十，百分之十二，百分之十四，百分之二十，五種爲起點。補助所得稅稅率百分之一爲起點。一九二八年預計數爲三十四億里拉，一九三二年收入達三十八億一千九百萬里拉，估全租稅收入百分之二十四•二，重要固不待言，且有與日俱增之勢。

第七節　日本之所得稅

日本之現行所得稅制度與舊有之規定無多差異，分三種征稅：一爲法人所得，一爲資本所得，一爲個人所得，各具不同之稅率：等級，課稅極爲複雜，係採累進制度。最低爲百分之八，最高百分之三十六，西歷一九三四年之所得稅總收入巳達一億六千五百○七萬七千元，佔全國經常歲入總額百分之十三•二，估國稅收入總數百分之二十強。

第八節　結論

就以上各國實施所得稅概要情形加以觀察，可得下列各項概念；

一，全世界已辦所得稅者有五十餘國，無不認爲係一種良稅而日呈發達之現象，其未辦者亦俱有做辦之趨勢。

二，所得稅係一國非常時期之一合法公允之財源。

三，所得稅在各國租稅中，均佔重要之地位。

四，先有所得稅，然後能裁廢一切惡稅。

五，辦理所得稅有成績者，其國家必日臻強盛，而人民之負擔日見減輕，

六，各國之所得稅稅率較之我國所擬定者爲重，而各國人民並無困難或藉詞反對之情形。

七，爲表示一國人民對於國家之愛護及民智之是否開通，須以有無所得稅爲標準。

八，所得稅與國家社會經濟之繁榮互爲因果。

我國現有之所得稅

第一節　課稅範圍

各國所得稅之徵課，各因其經濟環境社會組織人民生計及稅制演進之不同，而異其範圍。我國幅員廣大，人口繁庶，統計既不周詳，交通亦未十分發達，若對於一般所得均予課稅，事實上自多窒碍；故在可能範圍，先就某種所得個別課稅，切實推行，侯辦理得宜，再圖推廣，庶幾阻碍少而成效宏。卽先進各國創辦之始，其所取之步驟，亦多如是：美國於一九○九年先行開辦公司所得稅；英國於一九一四年以前，亦僅實行分類課源稅。蓋因利乘便，勢有固然。我國所得稅暫行條例規定課稅範圍分爲三類：第一類，營利事業所得，如公司商號行棧工廠或個人及官商合辦之事業，與一時營利事業之所得屬之；第二類，勤勞所得，如公務人員自由職業者及其他從事各業者薪給報酬之所得屬之：第三類，非勞力所得，如證劵存款之利息屬之。此三類，分類而言：第一類取其有新式組織，便於鈎稽；第二類第三類，則取其能採用課源法，便於征收。不須長久籌備之時間及鉅大之繆費，國庫收入既可增加，而人民亦不覺其煩瑣，兼籌並顧，易於實行。

第二節　稅率標準

第一類(甲)(乙)兩項課稅方法，係採全額累進制，凡公司商號行棧工廠或個人以及官商合辦之事業，其資本在二千元以上而所得合資本實額百分之五至未滿百分之十者，課稅百分之三，例如某種營業，資本實額爲二萬元，每年結算後，扣除營利事業必要費用損失公課等以外，淨盈純利一千元，應納稅六十元；（合百分之五）百分之十至未滿百分之十五者，課稅百分之四。如淨盈純利二千元，納稅八十元；（合百分之十）百分之十五至未滿百分之二十者，課稅百分之六。如淨盈純利三千元，納稅一百八十元；（合百分之十五）百分之二十至未滿百分之二十五者，課稅百分之八。如淨盈純利四千元，納稅三百二十元；（合百分之二十）百分之二十五以上者，一律課稅百分之十。如淨盈純利五千元，納稅五百元（合百分之二十五）

（丙）項，一時營利事業之所得，能按其所得資本實額比例計算者，適用上例；[illegible]

第二類，課稅方法係採超額累進制。凡公務人員，自由職業者，及其他從事各業者薪給報酬，每月平均所得[illegible]

[illegible]額。每十員遞加二角；超過八百員以上時，每超過一百員之額，每十員增課一角，至每十員課稅二員爲最高限度。其每月所得之超過額不滿五員者，其超過部分免稅；五員以上者，以十員計算。

第三類，課稅方法係採用一般稅率。凡公債公司債股票及存款利息之所得，皆照其所得額課稅百分之五。例如某甲在某銀行存款一萬元，年息八釐，該銀行於結算利息時，付給某甲息金八百元，某甲僅須納稅四十元。

綜上規定，第一類(甲)(乙)兩項，其資本實[illegible]

第三節　納稅方法

[illegible]

所得稅是現代國家最合理的稅制

林主席九月廿八日在國府紀念週報告

[illegible]

原來一切租稅，大體可分爲兩類，一是直接稅，一是間接稅。間接稅的負担是可以轉嫁的，換句話說，就是納稅的人，可以將納稅的義務轉移到別人身上去，像關稅鹽稅和統稅等便是，至於直接稅就不然，納稅的人便是直接負担的人，並不能將納稅的義務再行轉嫁到他人身上，所得稅就是直接稅中最重要的一種，此外遺產稅也算是直接稅。所得稅就是國民的所得來徵稅的，有所得才負納稅的義務，無所得或所得不及納稅能力的標準，就免負納稅的義務，所以牠的長處有好幾點，第一是公平，國民納稅的能力本不相同，所得稅便是依國民的納稅能力做標準來徵稅的，所得多的便多納，所得少的就少納，沒有錢的就不要納，所以這種最合於公平的原則，藉此很可以調節社會財富分配不平的現象，第二是普及，所得稅既是依國民納稅能力爲徵稅標準，所以除了極少數的人外，其餘都要按所得的大小，分別負納稅的義務，所以這稱稅最有普及性，所得稅開辦以後，很可藉此增加人民對於政治上的興趣，第三是有彈力性，就是能夠適應國家的需要而伸縮自如，平時可以降低稅率來培養民力，一旦有事，也可提高稅率來應付緊急的嘗用，第四是收入同定，所得稅在一定期限內，都有可靠的收入，並且因爲科學進步，牛產事業發達，所得稅也可以跟著增加。

所得稅既然有還些優點，所以牠在各國的稅制常中，都佔着很重要的地位，施行最早的就算英國，英國採用這個稅制是在十八世紀末業，以後做照實行的便有美法德日等國，例現在採用這個稅制的，全世界已經有五十多國。說到所得稅在各國稅制中的地位，美國一九三二年佔總收入百分之五十以上，英國一九三四年佔百分之三十四以上，法國一九三二年佔百分之三十以上，同年意國爲百分之二十四以上，還就可見所得稅在各國稅制中地位的重要。

我國中央的稅制，到現在還是以關稅鹽稅統稅三項爲大宗，三項合計每年約佔稅收全數百分之八十以上，這三項稅收都是間接稅，負担既不平均，遇肴國家有事，不但不能設法增加收入，並且反有減少的可能，所以這種稅制，並不能認爲合理，尤其是鹽商，直接納稅的雖是鹽商，可是這補納稅以後，就將鹽價提高，把鹽的稅的負担，完全轉嫁到一般買鹽的人身上去，這豈[illegible]

舉辦所得稅敬告全國公民書

(1)所得稅是什麼？

[illegible]

(2)爲甚麼舉辦所得稅？

[illegible]

(3)征收所得稅的辦法

[illegible]

(4)國民對於所得稅應有的認識

[illegible]